ULTIMA CON LE BORSE

Anno 96 - Numero 95

L. 20 (sped. in abb. post.) - Abb. Italia (c.c.p. 2/1260): anno L. 13.000, sem. 6750, trim. 3375 - Estero (tariffa post. ridotta): anno L. 22.000, sem. 11.250, trim. 5750

REDAZIONE, AMMINISTRAZIONE, TIPOGRAFIA: TORINO, VIA ROMA 80, Centralino telefonico automatico 57-78

STAMPA SERA

ULTIMA CON LE BORSE

Mercoledì 22 - Giovedì 23 Aprile 1964

Inserzioni: PUBBLICITA' STAMPA s.p.a. Torino, via Roma 80, tel. 57-78 (15 linee) Milano, via Borgogna 2, telefono 780-121 Roma, largo N. Spinelli 5, telef. 868-477 Genova, via 13 ottobre 196/r, tel. 395-632

Il giornale si riserva in ogni caso il diritto di rifiutare qualsiasi inserzione

Pubblicità: Avvisi Commerciali L. 200 ogni mm. altezza colonna (lunedì 500) posiz. e date prestabilite num. 30% - Finanziari, Legali L. 300 (lunedì 700) il mm. - Necrologi L. 500, partecip. L. 850 per parola - Echi Cronaca e Spettacoli L. 400 (fin. 1200) la linea - Econ. vedi rubriche - Estero aumento tariffe 100%. Conto arretrati: prezzo doppio - Estero: ediz. lunedì (spediz. aerea Posti conto, cas asteriace): *Argentina pes. 16; Austria sc. 3,5; Belgio fr. 6; *Canada cents 30; *Congo fr. 10; *Danimarca kr. 1,10; *Egitto p.ast. 6; Eritrea cents 40; *Etiopia cents 40; Francia n. fr. 0,80; Germania O. M. 0,80; *Grecia dr. 5; *Inghilterra sh. 1; *Iran ris. 15; *Israele As. 70; Jugoslavia dinari 55; *Libano p. l. 80; *Libia p.ast. 4; *Malta d. 9; *Norvegia kr. 1,10; *Olanda cents 50; Polonia zl. 4,30; *Portogallo esc. 5; *Somalia se. 1,10; *Spagna pes. 7; *Sud Africa cents 0,30; *Svezia kr. 0,90; Svizzera fra. 0,45; *Tunisia mill. 80; *Turchia Lt. 1,50; *U.S.A. cents 35

ITALO-FRANCESI I GANGSTERS DI MILANO

Tre intense giornate romane

Si conclude la visita dei reali di Danimarca

Stamane re Federico e la regina Ingrid sono stati ospiti della Fao, e quindi hanno preso parte a una colazione a Villa d'Este con le più alte autorità italiane - Domani l'udienza di Paolo VI

Nostro servizio particolare

ROMA, mercoledì sera.

Oggi si conclude il soggiorno ufficiale nella capitale [illegible] dei reali di Danimarca: la giornata è di certo la più intensa per il programma di cerimonia e incontri ufficiali. Alle nove la regina e la signora Segni, insieme alla principessa Benedikte, si sono recate in visita alla «Città della Croce Rossa Italiana», in via Portuense, dove ha sede la scuola delle infermiere intitolata ai coniugi Agnelli.

Alle [illegible] e mezzo il ministro degli Esteri di Danimarca, Per Hækkerup, si è incontrato, alla Farnesina, con il ministro degli Esteri italiano Saragat. Alle 11,30, re Federico e la regina hanno visitato la sede della Fao, alla Passeggiata Archeologica, e si sono quindi recati a Tivoli. Alle 13,30, nella splendida sede della Villa d'Este, avrà luogo una colazione alla quale parteciperanno il presidente Segni e la consorte, oltre al presidente del Consiglio e alla signora Moro. Alle 17 i sovrani danesi si recheranno a Valle Giulia per la cerimonia della posa della prima pietra dell'Accademia di Danimarca. Saranno presenti il ministro degli Esteri danese, il ministro della Pubblica Istruzione, Gui, l'ambasciatore di Danimarca a Roma con la consorte, il capo del cerimoniale diplomatico della Repubblica e il direttore dell'Accademia di [illegible].

Subito dopo, re Federico e la regina Ingrid saranno ospiti, in Campidoglio, del sindaco di Roma, il quale offrirà loro una riproduzione della Lupa capitolina. Questa sera, a conclusione della visita ufficiale, re Federico offrirà al «Grand Hôtel» un pranzo al Presidente della Repubblica e alla signora Segni.

Domani i reali di Danimarca saranno ricevuti in udienza speciale da Paolo VI. Essi lasceranno poi Roma nel primo pomeriggio, partendo dall'aeroporto di Fiumicino. Alle 17,30 di domani il ministro degli Esteri danese Hækkerup terrà una conferenza-stampa.

Ieri re Federico di Danimarca ha assistito ad una manovra [illegible] organizzata dallo Stato Maggiore della Marina militare in suo onore. Si conosce la passione marinara del sovrano nordico, che ha infatti assistito con evidente interesse, in divisa di ammiraglio, all'esercitazione anti-sommergibile, alla quale hanno preso parte duemila uomini, cinque unità di superficie (oltre all'incrociatore *Andrea Doria*, che è l'unità più moderna della nostra flotta, e sul quale erano imbarcati il re, il presidente Segni, il ministro degli Esteri danese e il ministro della Difesa Andreotti), il cacciatorpediniere *Impetuoso*, la fregate *Margottini*, *Fasan* e *Gulano*, il sommergibile *Torricelli* e alcuni elicotteri ed aerei specializzati nella caccia alle insidie sottomarine. L'esercitazione si è svolta al largo del porto di Gaeta. Nel pomeriggio, re Federico e il presidente Segni hanno fatto ritorno a Roma col treno presidenziale; alla stazione Termini sono stati ricevuti dal prefetto.

E. M.

Guido Bergamelli accusa il fratello:

«Albert e i Lucarotti guidarono l'assalto»

Della "gang" faceva parte un altro evaso dal carcere di Melun: Armand Carpentier - Questi sarebbero i veri protagonisti della sparatoria in via Montenapoleone per depredare la gioielleria - Tra i «collaboratori» vi sono invece un siciliano proveniente dalla Tunisia e due ex legionari, già fermati dalla Questura milanese - Caccia serrata in Riviera ai latitanti

Fu loro anche il "colpo,, al Credito di Torino?

Dal nostro corrispondente

MILANO, mercol. sera.

E' vero, la notizia [illegible] è stata ufficialmente confermata: all'una di questa notte, dopo ventiquattro ore di continui martellanti interrogatori, Guido Benedetto Bergamelli, l'italo francese [illegible] catturato l'altro ieri a Sanremo mentre tentava di espatriare, ha aperto il sacco. Ha ammesso di aver egli stesso procurato al fratello Albert le armi usate per il clamoroso assalto alla oreficeria di via Montenapoleone e non solo due pistole, come si era detto in un primo tempo, ma un vero e proprio arsenale comprendente rivoltelle, mitra e munizioni.

Guido Benedetto, secondo le indiscrezioni filtrate stamane dagli ambienti della questura, non si sarebbe fermato a questa rivelazione; avrebbe aggiunto tutti i nomi dell'esquipe che ha compiuto la «super-rapina» e avrebbe anche ammesso che la banda è la stessa che assalì, ferendo due impiegati, l'agenzia del Credito Italiano di piazza Rivoli a Torino.

Gli uomini di punta della «gang» — come ormai si sospettava da un paio di giorni — sarebbero proprio i quattro evasi dal penitenziario di Melun: Albert Bergamelli, Armand Carpentier (entrambi già condannati a 15 anni di reclusione) e i fratelli còrsi Nonce e Ange Lucarotti (tutti e due già condannati in Francia all'ergastolo). Della banda sarebbero poi fatto parte altre figure di minore rilievo, incaricate di pilotare le macchine usate per l'assalto banditesco.

A questo proposito si è appreso che la polizia milanese ha già effettuato altri due «importantissimi fermi»: un siciliano che ha vissuto per lungo tempo in Tunisia e due ex appartenenti alla Legione straniera. La confessione di Guido Benedetto Bergamelli anche se non ne verranno altre, sarà certamente di decisiva importanza. Suo fratello Albert è il più giovane della famiglia, ha solo 31 anni. Guido Benedetto lo ha così descritto: «Albert è una sciagurato. E' stata la vita a rovinarlo; è [illegible] stato così: è stato lui, non si può negarlo».

Albert Bergamelli, chiamato in Francia «bocca di pietra» perchè non ha mai confessato, neppure dinanzi all'evidenza dei fatti, è ormai perduto. Con ogni probabilità non parlerà neppure questa volta, ma le indagini permetteranno di arrivare certamente a risultati molto concreti, ed è probabile che molto presto finiscano nella rete anche gli altri maggiori indiziati per la rapina: i feroci fratelli Ange e Nonce Lucarotti, gli sgarrupiani evasi dal penitenziario di Melun, e Armand Carpentier.

La caccia viene data soprattutto in Riviera e a Genova. Gli inquirenti ritengono [illegible] che essi siano [illegible] in Italia, ma che cerchino disperatamente un imbarco per la Corsica, che è la loro terra d'origine. Posti di blocco sono stati istituiti per tutta la notte nella zona fra Arma di Taggia e Sanremo. Non è difficile presumere che Guido Benedetto Bergamelli, che è stato arrestato, com'è noto, a Sanremo, abbia indicato, oltre la provenienza delle armi, anche il nascondiglio della gang del fratello. Per i Lucarotti e per il Carpentier è ancora in vigore l'ordine di sparare a vista: sono individui pericolosi, feroci, sicuramente armati; non hanno nulla da perdere; in Francia li attende la prigione. Venderanno cara la pelle.

Gli uomini della «squadra mobile» milanese hanno dovuto lottare molto per arrivare al primo colpo decisivo, quello di stanotte. E' stata una lotta condotta soprattutto sul piano psicologico perchè le «abitudini» dei Bergamelli erano ben note. Quando Guido Benedetto è stato arrestato e condotto a Milano, si è fatto al che per un attimo egli potesse incontrare il fratello Albert. Un incontro brevissimo, naturalmente senza parole, un incontro che è servito a far capire all'uno e all'altro che non si sarebbe potuto andare avanti ancora per molto tempo. Ha ceduto ovviamente il più debole, quello non abituato agli interrogatori, ai confronti, alle lunghe ore di pressanti, martellanti domande. Ha ceduto Guido, il «fratello buono», quello che probabilmente è stato lasciato un po' in disparte proprio perchè non era un «duro», non era forse abituato a maneggiare il mitra e la pistola come i fratelli terribili e come Carpentier.

Nelle camere di sicurezza della squadra mobile si trovano da stanotte, come si è detto, altri tre uomini ritenuti di fondamentale importanza: il siciliano Vincenzo Vai, detto «Vincenzo il tunisino», verniciatore, abitante nella zona di Porta Genova, e due francesi ex appartenenti alla Legione straniera. E' invece bruciata un notissimo ricettatore della malavita milanese. Qualche tempo fa egli avrebbe anticipato ai malviventi 20 milioni di lire per la preparazione del colpo, ritirandosi poi [illegible] perdendo tutto il suo denaro, perchè ritenuta l'impresa troppo rischiosa, impossibile ad eseguirsi.

In mattinata, riferiamo, si è pure appreso che la banda Bergamelli - Lucarotti - Carpentier è fortemente sospettata di avere portato a termine l'assalto all'agenzia del Credito di Torino nel quale, come si ricorderà, un'impiegata rimase gravemente ferita. Per questo colpo furono arrestati diciotto bergamaschi che proprio ieri sono stati scarcerati.

Quando Guido Benedetto Bergamelli è crollato, il suo interrogatorio durava ormai da ventiquattro ore senza interruzione. A mezzanotte ha cominciato a fare le prime ammissioni; verso l'una ha vuotato il sacco. Le armi sarebbero state acquistate da un noto trafficante che abita nella zona del porto di Genova, al quale la polizia di quella città sta dando ora la caccia. Genova è stata probabilmente uno dei punti base per la preparazione del colpo, insieme con Torino; questo spiegherebbe le continue operazioni di rastrellamento e controllo a vasto raggio che in queste ultime ore vengono eseguite in queste due città.

Camillo Brambilla

Guido Bergamelli, arrestato a Sanremo, è stato tradotto a Milano (Telefoto)

La caccia affannosa ai banditi in riviera

SANREMO, mercoledì sera.

Confortato dal successo ottenuto con il «fermo» dei due fratelli Bergamelli — sospettati di aver preso parte alla rapina di via Montenapoleone — la polizia sta ora attivamente ricercando i fratelli còrsi Ange e Nonce Lucarotti, i pericolosi gemelli còrsi evasi dal munitissimo carcere di Melun insieme ad Albert Bergamelli, e che vengono sospettati dagli inquirenti come gli uomini di punta nell'assalto alla oreficeria.

Le ricerche dei due pericolosi criminali francesi hanno assunto a Sanremo — dove è stato fermato, con un coraggioso intervento del commissario di P. S. Arrigo Molinari, Guido Bergamelli — fasi alquanto drammatiche e di vera suspense.

Privati cittadini, evidentemente in buona fede e causa della presenza dei «banditi a Sanremo», hanno [illegible] l'altro creduto di riconoscere ieri sera in innocui passanti i due pericolosi gangsters còrsi, avvertendo tempestivamente la polizia. Gli uomini della «mobile» sono così scesi in forze per le vie di Sanremo, stabilendo posti di blocco alle due uscite della città e fermando tutte le automobili.

Frattanto una giornalaio, titolare di un chiosco centrale, telefonava in questura avvertendo che Ange era [illegible] davanti alla ricevitoria. Altre telefonate del genere giungevano da altre parti della città, per cui si rendeva necessaria una lunga e faticosa opera di setacciamento, che purtroppo non dava esito alcuno. Un'altra indicazione era giunta anche da parte di un abituale frequentatore del Casinò. Questo signore, evidentemente anch'egli suggestionato dalle fotografie pubblicate in tutti i giornali, aveva creduto di aver notato Ange, la sera prima, ad uno dei tavoli da gioco della roulette. Questa volta le indagini erano molto più semplici in quanto, per legge, vengono segnati tutti coloro che fanno ingresso in una Casa da gioco. Il nome di Ange Lucarotti non esisteva sulle schede, per cui si cominciava a dar credito ad una suggestione in massa.

Il vice Questore Mario Nardone a Milano per le indagini della rapina (Telef.)

LE QUOTAZIONI NELLE BORSE

Ripresa generale della quota azionaria

A TORINO

	21	22
VALORI DI STATO		
Redimib. 5 %	108 60	107 60
» »	108 50	107 50
Redimibile	94 10	94 20
» »	94 —	94 10
Ricostruz. 5 %	91 90	91 10
» »	91 10	91 —
Ricostruz. 3 %	98 10	98 10
» »	98 —	98 —
Ed. Scol. 5 %	90 75	90 50
Fd. R. 5 % Ricostr.	90 40	90 40
Fd. R. 5 % Tr. 36	90 25	90 —
B.I.R. 3 % 1961	—	—
» » 1962	98 80	98 90
» » 1963	98 35	98 35
» » 1964	98 10	98 20
» » 1965	98 —	98 75
» » 1966	98 20	98 60
» » 1967	98 50	98 70
B.I.R. 5 % 1982	97 40	97 40
OBBLIGAZIONI		
A.E.I. 5 % 1952	99 —	99 —
» » 1961 5 %	97 75	94 —
» » 1962 5 %	94 30	94 —
» » 1963 5 %	94 90	94 25
» » 5 %	96 40	96 40
» » 1967 5 %	95 90	95 40
» » 1968 5 %	97 10	97 30
» » 1969 5 %	97 40	97 10
» » 1970 5 %	94 30	94 —
» » 1971 5 %	94 90	97 —
» » 1972 5 %	97 —	97 —
Alivar 5 %	102 —	102 —
» »	99 75	99 75
» »	94 —	94 —
Linee Mil. 5 %	88 50	88 50
Linee Mil. 5 %	93 70	93 20
» »	93 40	93 40
» »	90 —	90 —
» »	90 70	90 70
» »	84 —	84 —
» »	84 15	84 15
P. Str. Rgg. 5 %	84 125	83 20
» »	84 —	84 —
» » 5 %	83 60	83 60
» » 5 %	88 —	87 85
» »	95 —	95 —
Cat Palermo 5 %	93 70	93 70
» » 5 %	93 50	93 50
» »	93 50	93 50
» »	93 50	93 50
» »	91 —	92 50
» »	86 —	86 —
» »	85 90	85 90
» »	85 90	85 90
» »	85 90	85 90
» »	85 90	85 90
» »	85 90	85 90
S. Paolo 5 %	96 50	96 50
» »	96 50	96 50
» »	94 —	94 —
» »	92 —	92 —
M. Piccoli 5 %	95 —	95 —
» »	95 —	95 —
Bergamasco 5 %	80 60	80 60
C.I.R. Stud. 5 %	99 25	99 25
» »	92 95	92 95
» »	95 25	95 25
Cr. F. Sardo 5 %	86 10	86 50
C.F.Rivarone 5 %	90 50	90 50
Cossano 5 %	97 —	97 —
» »	96 —	96 —
» »	84 50	84 50
» »	84 40	84 40
» »	84 40	84 40
» »	84 40	84 40
» »	84 75	84 75
Lanz 5 % P.I.	95 —	95 —
Lloyd P. 5 %	95 05	95 05
» » 5 %	95 50	95 70
» » 5 %	95 25	95 25
» » 5 %	95 50	95 50
» » 5 %	96 —	96 —
» » 5 %	94 —	94 —
I.R.I. 3 % 1934	97 15	97 15
» » 3 %	99 35	99 50
» » 3 %	96 40	96 40
» » 3 %	96 875	96 90
» » 3 %	96 90	96 50
» » 3 %	87 50	88 50
» » 3 %	85 75	85 50
» » 3 %	84 —	83 —
» » 3 %	89 80	89 75
» » 3 %	94 —	94 —
» » 3 %	99 75	99 75
» » 3 %	—	—
» » 3 %	98 75	98 75
Ind. Milanese	97 50	97 50
Ind. Meridionale	96 50	96 50
Ind. Siciliane	94 —	94 —
Ind. Sarde	94 70	94 70
Ind. Tirreniche	94 50	94 50
Ind. Adriatiche	86 —	86 —
Ind. Umbre	85 70	85 70
Ind. Toscane	97 50	97 50
I.C.E. 5 % 1952	100 —	100 —
» » 5 %	85 60	85 60
» » 5 %	98 50	98 50
» » 5 %	96 —	96 —
» » 5 %	96 50	97 —
» » 5 %	74 75	76 70
» » 5 %	77 —	77 30
» » 5 %	80 —	76 50
» » 5 %	100 —	100 —
» » 5 %	100 —	100 —
» » 5 %	99 10	99 10
» » 5 %	104 —	104 —
» » 5 %	96 —	96 —
» » 5 %	94 —	93 50
» » 5 %	98 50	98 50
» » 5 %	107 50	107 50
» » 5 %	96 —	96 —
» » 5 %	85 50	85 50
» » 5 %	94 50	94 —
» » 5 %	91 70	91 50
» » 5 %	91 85	91 50
» » 5 %	80 70	80 10
» » 5 %	81 25	81 50
Immobiliare 5 %	92 —	92 —
» » 5 %	95 50	95 50
» » 5 %	95 50	95 50
» » 5 %	95 50	95 50

CRONACA CITTADINA

Sono stati due mesi alle «Nuove» per gli assalti alle banche

Il giudice ha scarcerato gli imputati dopo 200 interrogatori e 300 confronti

Tutti i diciotto sono tornati già ieri sera alle loro case - Emozione e sorpresa nei paesi dove erano state condotte le indagini che avevano portato al loro arresto - Il Procuratore della Repubblica di Bergamo ed i carabinieri smentiscono che le confessioni siano state estorte con la violenza - Probabile il rilascio del laureato in legge fermato a Crema, sospettato in un primo tempo di essere il capobanda; anche gli altri tuttora trattenuti sarebbero presto rimessi in libertà

Omar Ziglioli si intrattiene con i giornalisti

L'affettuoso abbraccio dei fratelli Costa all'uscita dalla Questura

Già ieri sera le diciotto persone scarcerate per ordine del giudice istruttore dott. Barbaro perché nei loro confronti «erano venuti a mancare indizi di colpevolezza tali da consentire un ulteriore stato di detenzione», avevano raggiunto le loro case, chi a Crema e chi a Romanengo, Milano, Treviglio, Offanengo. La maggior parte di costoro, accusati di aver fatto parte della banda che in un anno assalì ben undici [illegible] fra cui quella del Credito Italiano in piazza Rivoli e la filiale dell'Istituto San Paolo in via Onorato Vigliani, risiedono a Romanengo. Al loro arrivo verso le 20, centinaia di persone s'erano radunate in strada e li hanno accolti festosamente, fra lo scoppio dei mortaretti. Con la popolazione erano anche il sindaco ed il parroco. Festose le accoglienze agli scarcerati anche nelle altre località.

A Crema, ad esempio, una vera folla di parenti, amici e conoscenti è cui si sono poi aggiunte numerosissime altre persone, si è riversata in piazza Garibaldi ad attendere i sette scarcerati ivi residenti che arrivavano in auto da Torino.

Il provvedimento adottato dal giudice istruttore su parere conforme del sostituto Procuratore della Repubblica dott. Toninelli ha suscitato, come era da attendersi, emozione e sorpresa soprattutto a Bergamo dove i carabinieri avevano condotto le indagini che avevano portato all'arresto dei 18, convalidato dal Procuratore della Repubblica dott. Scopelliti. L'inchiesta, come si ricorda, era stata lunga ed approfondita. I risultati della meticolosa ricerche erano stati successivamente confortati da confessioni. Nove degli accusati non soltanto avevano confermato la loro partecipazione ad alcune delle imprese brigantesche più clamorose ma avevano anche indicato i loro complici che si trovavano, appunto, fra gli altri arrestati. In base a questi elementi Giuseppe Boriello era stato imputato di 4 rapine; Rolando Corna di 8 rapine; Mario Carissi di 2; Antonio Costa di 2; Fioravante Costa di 6; Giovanni Della Nave di 6; Marcello Del Monaco di 2; Luciano Gorla di 4; Paolo Lanzi di 4; Giuseppe Magnoni di 4; Bruno Parati di 1; Bruno Secchi di 3; Lucio Vallati di 6; Giovanni Vitali di una rapina; Giacinto Zampedri di 6; Omar Ziglioli di 6; Luigi Stanga di 1; Guido Zoccoli di 2.

Ieri all'uscita dal carcere la maggior parte degli ex imputati hanno fatto ai giornalisti dichiarazioni molto gravi. Hanno accusato i carabinieri del maggiore Riani di Bergamo di avere estorto le confessioni con la violenza. Hanno ripetuto le accuse, con maggior ricchezza di particolari, all'uscita dalla questura dove li attendevano parenti, amici e gli avvocati difensori: Altara, Astore, Dal Fiume, Del Fra, Delgrosso, De Marchi, Gabri, Molletti, Trebbi e Zaccone di Torino; Boralevi e Grossi di Crema; Pellegrini e Perretta di Bergamo.

Del Monaco, ad esempio, ha detto che dopo 7 giorni di un trattamento durissimo (fu picchiato, lasciato senza cibo ed acqua, tenuto in piedi appoggiato con due dita ad un muro, svestito e rivestito una infinità di volte) non ebbe più la forza di resistere e confessò «quello che volevano che confessassi». Gli è stato fatto rilevare che avrebbe potuto rifiutare quando fu inviato in carcere a disposizione della magistratura: «Confessai anche davanti al giudice — ha replicato il Del Monaco — perché i carabinieri mi avevano detto che se avessi ritrattato la confessione sarei stato riportato in caserma per ricominciare daccapo».

Nella sostanza le sue asserzioni concordano con quelle degli altri ex imputati. «Ci siamo decisi a raccontare ogni cosa, a dire perché ci eravamo dichiarati colpevoli — hanno detto altri — soltanto quando ci portarono a Torino e l'istruttoria venne affidata al dott. Barbaro. Qui ci siamo sentiti sicuri, non abbiamo più avuto paura». Le loro asserzioni sono state reclamizzate smentite, come è noto, non soltanto dai carabinieri di Bergamo ma anche dal procuratore della Repubblica dott. Scopelliti.

«Ho interrogato quattro volte, singolarmente ed a distanza di giorni — ha detto il magistrato — i diciotto arrestati. Mi hanno sempre ripetuto senza varianti o esitazioni quanto avevano confessato ai carabinieri e che risultava dai verbali. Si trattava di confessioni precise, dettagliate, che talvolta confinavano in prove lampanti.

«Non basta. Lo Zampedri ad esempio era stato riconosciuto uno degli autori dell'assalto contro la banca di Camisano Vicentino. In un confronto un funzionario della banca che aveva visto uno dei banditi in faccia non esitò a riconoscere lo Zampedri». Il magistrato ha poi rilevato che gli elementi raccolti nel corso dell'istruttoria erano consistenti come «è dimostrato anche dalla successiva decisione del dott. Toninelli, sostituto procuratore della Repubblica di Torino, che aveva spiccato l'ordine di cattura contro gli otto individui arrestati nel prosieguo delle indagini».

«Le confessioni non sono state estorte — ha concluso il magistrato, parlando con il nostro inviato —. Non uno degli arrestati mi ha rivelato, quando erano in carcere e fuori dalla giurisdizione dei carabinieri, di avere subito violenze o angherie».

I motivi dell'ordine di scarcerazione saranno noti quando verrà depositata la sentenza della sezione istruttoria che potrà essere di assoluzione oppure di archiviazione della pratica o di proscioglimento degli ignoti. È certo già fin d'ora, che il provvedimento non è fondato su elementi solidissimi: i magistrati inquirenti torinesi il hanno raccolti in ben duecento interrogatori di testimoni e trecento confronti: un lavoro intenso compiuto in meno di due mesi.

A questa conclusione clamorosa dell'inchiesta sembra sia per seguire un altro sorprendente provvedimento: la scarcerazione del dott. Enrico Fermi residente a Piacenza e di altre persone «fermate» nel Cremasco dai carabinieri perché sospettate di appartenere alla banda degli assaltatori di banche e di complicità con i rapinatori.

Ieri mattina il dott. Fermi si sarebbe lasciato sfuggire alcune ammissioni che lo avrebbero fatto sospettare quale «mente» direttrice della «gang». Ma successivamente era risultato che a suo carico non esisteva nulla di concreto. Oggi egli sarà ascoltato dal procuratore della Repubblica di Pavia e poi da quello di Como per accertamenti relativi a reati compiuti in quella città. Ma non sembra, ormai, che sui conti dei professionista esistano ancora sospetti ed è probabile che oggi stesso sia rilasciato.

L'on. Pella: «Prima la programmazione e poi le Regioni»

La prolusione al convegno dei liberi professionisti - Anche la riforma della pubblica amministrazione deve essere una premessa essenziale alla politica di piano - La opportunità di evitare un dirigismo troppo accentuato

Nel salone della Galleria d'arte moderna s'è aperto stamane il primo convegno interregionale dei liberi professionisti. Vi partecipano ingegneri, architetti, commercialisti, avvocati, medici e rappresentanti di altre attività. Tema del dibattito: «Programmazione e libera professione».

Il convegno — come hanno dichiarato gli esponenti del sindacato nazionale ingegneri che l'ha promosso — intende svolgere essenzialmente due argomenti: 1) la necessità dell'indipendenza della libera professione da ogni forma di collettivizzazione; 2) l'intenzione dei liberi professionisti di collaborare in maniera non soltanto informativa, ma anche attiva ad una programmazione concepita in termini democratici.

L'on. Pella ha aperto i lavori. «Gli aspetti delicati dell'attuale situazione economica e finanziaria — ha detto l'ex presidente del Consiglio — in gran parte derivano da incertezze, preoccupazioni e perplessità di operatori economici e di risparmiatori per i problemi di fondo della vita nazionale. Si ignora il vero, definitivo volto della programmazione italiana: eliminare tali preoccupazioni significa dare un apporto concreto all'"operazione fiducia" da tutti considerata essenziale per uscire dalle attuali difficoltà.

Incremento del reddito nazionale, piena occupazione, equilibrio della bilancia dei pagamenti, stabilità monetaria, selezione e localizzazione degli investimenti per ridurre ed eliminare gli squilibri senza turbare il classico equilibrio produttivo, «costituiscono più che mai gli obbiettivi della politica di piano», l'on. Pella ha inoltre affermato che «è opportuno che la programmazione si definisca prima della nascita di organi deliberanti regionali, i quali potrebbero entrare in conflitto con le autorità centrali compromettendo un'armonica programmazione nell'interesse del Paese». L'oratore ha aggiunto che «la politica urbanistica dev'essere inserita nella programmazione generale di cui costituisce un capitolo da coordinare con gli altri». «L'enucleazione della materia urbanistica — ha spiegato — non giova alla risoluzione del problema della casa, nelle condizioni più economiche per la collettività e più favorevoli per coloro che sono ancora sprovvisti di decenti abitazioni».

Dopo aver precisato che la riforma della pubblica amministrazione è una premessa essenziale per la politica di piano, l'oratore ha giudicato auspicabile che «la programmazione italiana, respingendo gli estremi di un dirigismo troppo accentuato oppure di un mercato integralmente abbandonato a se stesso, adotti la formula «indicativa strumentata»: «Gli strumenti — ha detto — creditizi fiscali e sindacali, in funzione selettiva, di sostituzione o di freno, secondo l'evolversi della nostra vita economica, sono idonei a rendere operante un'impostazione che non voglia cadere nello statalismo sovraccaricatore dello slancio dei singoli».

L'ing. Leo Calini, vice-presidente del sindacato nazionale ingegneri liberi professionisti, ha quindi svolto la relazione generale del convegno.

In carro l'anima Sovietica cade a terra morto

Alle 17,15 il signor Stefano Spesone, di 53 anni, abitante in via Mongrenevro 186, è stato colto da malore mentre percorreva corso Unione Sovietica. E' stramazzato al suolo davanti al numero 149. Una ambulanza della Croce Rossa l'ha trasportato al Mauriziano: è giunto cadavere. I medici ritengono che sia stato ucciso da infarto cardiaco.

per Voi che fumate

il dentifricio per chi fuma

dissolve le macchie di nicotina spegne l'arsura del fumo

DEPILAZIONE DEFINITIVA
Istituto unico italiano con apparecchi scientifici modernissimi - massaggi.
STUDIO DI ESTETICA
Via Lagrange 35 - TORINO
(Palazzo Turci) - Telefono 52.78.65

bambi
naturalmente per bambini

LETTI PEPINO
materassi
gommapiuma

SG SOC GASISTI
Via XX Settembre, 42
Telefono 42.297
Mobili componibili in bilaminato plastico, INDEFORMABILI, PRATICI, IGIENICI, ELEGANTI.

CAMPANINO F.LLI dal 1900 INFORMAZIONI
Commerciali e Private
Italia - Estero
Via G. Pampaloni 25 (751-979) Torino

In Corte di Assise la fosca tragedia passionale di via Cernaia

Con una coltellata al cuore uccise la mondana che l'aveva respinto

Lui 50 anni, lei 25 - L'uomo se ne era pazzamente innamorato e intendeva sposarla - L'ultimo incontro mentre la ragazza è in sosta con un gruppo di compagne: una risposta insolente scatena la furia sanguinaria dell'amante - Le richieste del P. M.: 16 anni di carcere e tre di casa di cura

La sera del 23 settembre scorso, in via Confienza angolo via Cernaia, una donna fu uccisa a coltellate. Si chiamava Gennara Tomasi detta «Rina», 28 anni, abitava, con la madre in via Carrera 257. Faceva la «passeggiatrice». Luigi Pirazzi, torinese, cinquantenne, vedovo, operaio alle Ferriere, domiciliato in via Piacenza 43 ed ivi felicemente invaghito, voleva redimerla, sposarla. Ma non riusciva perché intendeva continuare quella vita. Un ultimo, tragico incontro, si conclude con il delitto passionale compiuto dal Pirazzi che stamane è comparso in Corte d'Assise, sotto l'accusa di omicidio volontario aggravato.

La relazione durava da cinque anni. Rina conobbe lui nel febbraio '58 in una trattoria di via Fossata dove la Tomasi serviva come cameriera. Il Pirazzi viveva solo, dopo la perdita della moglie rimasta schiacciata a Nari, nel '45, da un camion militare americano. I rapporti fra i due amanti erano sempre stati burrascosi.

Gennara Tomasi, la vittima

Luigi Pirazzi, di 50 anni

Il Pirazzi, risalito sulla «600» s'è dato alla fuga. Il tassista Rinaldo Briolo trasportò al Maria Vittoria la sventurata Gennarina. Arrivò morta all'ospedale, il cuore squarciato da una coltellata, altre sette ferite alle gambe e al dorso.

La mattina seguente il Pirazzi fu catturato a Castellamonte dove abitano alcuni suoi parenti. Subito aspra un mutismo, in tasca aveva un coltello da caccia e un secchettino di cianuro. Era in attesa di darsi la morte.

Quella notte il Pirazzi era andato a cercare «Rina» per avere una spiegazione circa un invito della Questura riguardante una probabile denuncia per sfruttamento. La Tomasi gli avrebbe risposto con una frase arrogante ed oltraggiosa. Discese dalla macchina. Fu circondata dalle ragazze che tumultuavano minacciose: una di esse le colpì al braccio con un ferro. Fu preda della follia sanguinaria, impugnò il coltello e non comprese più nulla.

Aveva intenzione da Castellamonte ai suoi che si sarebbe ucciso: poi, cedendo alle preghiere della madre, prese la determinazione di costituirsi al cognato con la polizia.

La perizia del dott. Musso ritiene il Pirazzi «affetto da una grave forma di psiconevrosi a carattere ipocondriaco», resa più preoccupante da un pregresso trauma psichico. E' quindi da considerarsi seminfermo di mente e pericoloso alla società.

In apertura del dibattimento l'avv. Delgrosso ha dichiarato di recedere dalla costituzione di parte civile avendo i congiunti della vittima ricevuto due milioni e mezzo a titolo di risarcimento del danno.

Il Pirazzi si è commosso nel rievocare la storia del suo tragico amore. Dall'interrogatorio non sono emersi nuovi particolari. Piangendo ha detto: «E' stata l'unica donna alla quale ho voluto bene. Soltanto con lei mi sentivo completamente felice. Ma non tolleravo che continuasse nella sua vita corrotta. Ho perso la testa...».

Il p.m. dott. Fioravanti concludendo la sua requisitoria ha chiesto la condanna dell'imputato a 16 anni di reclusione e tre anni di casa di cura.

Nel pomeriggio parleranno i difensori, avvocati Accattino e De Marchi. Quindi la Corte (pres. Mercone, giudici togati Scalfa, cons. Santostefano) si ritirerà in camera di consiglio per la sentenza.

Attraversando corso Regina

Batte il capo contro un camion e muore

Non si era accorto che l'autocarro aveva il rimorchio

Stamattina alle 8,15 un uomo è morto, urtando contro un camion, in corso Regina Margherita. La vittima si chiama Giovanni Ellena, di 58 anni. Abitava con la moglie nella stessa casa, al numero 288, a pochi decine di metri da dove è avvenuto l'incidente. Gestiva un negozio di calzature ed ogni mattina, lasciata la moglie al banco di vendita, usciva a comprare il giornale.

Stamane ha compiuto il solito giro. Alle 8,10 acquistava il giornale all'edicola, poi risaliva il corso fino all'altezza del numero 288 e attraversava il controviale. Si portava infine sulla banchina tranviaria che costeggia l'alberata e si fermava davanti alla corsia centrale in attesa che il traffico gli permettesse di passare dall'altra parte.

Quando scendeva il gradino, giungeva alla sua destra un autocarro con rimorchio, diretto verso il Martinetto. Così sia accaduto ancora non è stato ricostruito con precisione. L'autista del camion Vincenzo Lapatta, di 44 anni, abitante in via Bava 6, dipendente della ditta di autotrasporti Aisa ha dichiarato di non essersi accorto dell'Ellena. Probabilmente, mentre l'uomo muoveva piede sul corso, la morte sfiorò di cuoio per comperare le sigarette al padre ed ha attraversato piazza Sofia senza accorgersi che sopraggiungeva una «Simca».

Giovanni Ellena, 58 anni

cata del rimorchio ed è caduto a terra con la testa fratturata. E' morto all'istante. Il guidatore non si era accorto di nulla: ha dovuto essere ricercato e fermato.

✱ Alle 13,50 un bimbo è stato travolto da un'auto ed è stato ricoverato in osservazione all'Ambulatorio Martini. Si chiama Melchiorre Calto, ha 12 anni ed abita con i genitori in via Botticelli 186. Uscito di casa per comperare le sigarette al padre ed attraversato piazza Sofia senza avvedersi che sopraggiungeva una «Simca».

Bottino: migliaia di calze valore: circa sette milioni

Il furto in un magazzino del Lungo Po Antonelli - Altro episodio: ladro messo in fuga a colpi di rivoltella

Migliaia di scatole di calze ed almeno pezze di stoffa sono sparite la notte scorsa dal magazzino della manifattura «Nica» in lungo Po Antonelli 127.

Il bottino è stato rilevante: oltre sette milioni. Il furto è stato scoperto stamane presto quando uno dei soci, il signor Gaspare Nicolai, è sceso nello scantinato adibito a magazzino. La porta, di legno massiccio, che il Nicolini ricordava di aver chiuso la sera prima, era sfondata. Gli scaffali, sui quali erano state ammonticchiate grosse scorte di calze, pronte per essere spedite, erano in gran parte vuoti.

Il Nicolini ha dato l'allarme ed ha subito avvertito la Questura. Un momento di rilassamento nel servizio di guardia ha favorito i ladri. Gli ignoti sono penetrati nello stabile dopo l'2,30. Fino a quel momento la sorveglianza era stata inoccupabile. I ladri hanno agito rapidamente, senza preoccuparsi del volume della merce né dei numerosi viaggi che hanno dovuto compiere dallo scantinato al camioncino, che li attendeva all'uscita.

Nello stabile abita una decina di famiglie, tra le quali lo stesso Nicolini, ma nessuno ha udito rumori sospetti. Anche il cane da guardia ha continuato a dormire pacificamente nella sua cuccia in cortile, ignorando i ladri all'opera.

✱ Una sparatoria ha bruscamente destato questa notte una parte degli abitanti di Mirafiori. Erano da poco passate le quattro quando il metronotte dell'«Argus» Benito Pecchia di 32 anni, abitante in via Pisani 5, scorgeva un individuo entrare in una automobile Lancia Appia in sosta davanti al numero 57 di corso Traiano. Silenziosamente gli si accostava e lo sorprendeva ad armeggiare con un cacciavite sotto il cruscotto della vettura.

Guardia e ladro si guardavano negli occhi per un istante poi il lestofante con un balzo usciva dalla macchina dandosi alla fuga. Il Pecchia si lanciava all'inseguimento sparando alcuni colpi in aria per intimorirlo, ma il giovane ladro, raggiunta una «600» che lo attendeva poco distante con tre complici, riusciva a fuggire.

✱ Un negozio di elettrodomestici, in corso Firenze 27, stanotte è stato visitato dai ladri che si sono impadroniti di radio, giradischi e televisori per un valore complessivo di duecentomila lire. Gli svaligiatori, per entrare nei locali che appartengono alla ditta Grimaudo, hanno rotto il vetro di una porta della retrobottega.

✱ All'Università, facoltà di giurisprudenza, il prof. Francesco Forte tiene domani alle 18,30 la prolusione al corso di specializzazione finanziaria sul tema: «Quali sono le prospettive attuali della riforma tributaria in Italia».

La vertenza alla Magnadyne

Riuniti i sindacati dopo l'interruzione delle trattative

I sindacati si riuniscono in giornata per un nuovo esame della vertenza alla Magnadyne. Le trattative per risolvere la controversia sono state interrotte ieri al ministero del Lavoro. Il titolare dell'azienda cessa. Dequarti ha comunicato al sottosegretario on. Calvi la decisione di riprendere la propria libertà d'azione, non avendo ottenuto sufficienti assicurazioni circa operazioni di carattere finanziario proposte

La Magnadyne, in altre parole, intende procedere ad un certo numero di licenziamenti si parla di un primo scaglione di 300 dipendenti ai quali dovrebbero seguire altri gruppi fino a raggiungere il numero di 2 mila

I sindacati si sono subito opposti energicamente. La Cgil in un comunicato diramato ieri sera annuncia «l'immediato sviluppo dell'azione sindacale per ottenere una modifica sostanziale dell'atteggiamento della controparte». L'ira sale della Cisl invita i lavoratori della Magnadyne «a reagire, nell'eventualità che le ricevessero, le annunciate lettere di licenziamento, e a cessare ogni lavoro straordinario».

LETTERA DAL PUBBLICO

Caro Dottore,

all'ultimo ricevimento sono stato oggetto di un sacco di complimenti per la bellezza della mia pelle. Tutti volevano sapere come facevo ad avere un'epidermide così delicata, liscia, giovanile, senza la minima imperfezione. Alla fine ho svelato il mio segreto, dicendo che ero io a portarvi «Cera di Cupra», contenente olio di mandorle dolci e cera vergine d'api, e rendermi la carnagione così deliziosamente curata e ben nutrita. Ho semplicemente noticino che la cura completa da lire 1000 perché relativamente assai più economica. La ringrazio per il successo che ricevetto, mi credo

Lorenza M., Firenze (350)

TEMPERATURA DI OGGI

Massima +13,9
Minima + 7,7

Il Bollettino meteorologico segnala inoltre: temperatura media (notturna) 7,0; ore 9: 8,5; pom. 740,6; umid. 81%. Cielo quasi sereno. Precipitazioni: nuvolosità irregolare con temporanee schiarite; temperatura stazionaria. Temperature a Cuneo: massima 16; minima 3,5; ore 9: 9,6.

Soddisfazioni

Nel vecchio caseggione abitano duecento famiglie. Il cortile è enorme, ma è sempre piccolo per le centinaia di bambini che vi si agitano in una infernale bagarre. Le lunghe, alte camerate sono state suddivise con tramezze di legno o di cartone. Ogni famiglia è dentro a un suo *box*: la superficie varia a seconda del numero dei componenti, ma l'altezza delle pareti di legno è sempre uguale, due metri e mezzo. Sopra, tra la fine delle tramezze e l'alto soffitto, c'è un vuoto comune nel quale si incrociano le voci, i pianti, le grida di tutte le famiglie della camerata. I gabinetti e l'acqua sono in fondo al corridoio: c'è sempre gente in coda che aspetta il proprio turno e intanto chiacchiera o litiga o canta; e i bambini schiamazzano.

In tutto il caseggione c'è un telefono solo, in un *box* al centro del caseggione numero quattro, al primo piano. E' installato ed Annunziata Bagnaterra, una calabrese di 40 anni, grassa e sfatta, madre di dodici figli. Fa l'ostetrica: si è specializzata nella confezione di sporte con i ritagli di pellame. Lavora per conto di una ditta che la paga a cottimo. Il marito di Annunziata fa il manovale, lavora poco, non si sa bene se a causa della scarsa richiesta di manovalanza o della sua scarsa voglia di faticare. Comunque la famiglia non teme la fame: c'è la madre che sgobba dalla mattina presto alla sera tardi, un pezzo di pane è assicurato per tutti.

Annunziata è ben consapevole dell'importanza del suo ruolo nella famiglia e appunto per questo in tal momento si è impossessata di un velluto che fosse esaudito il suo desiderio: il telefono. Era un desiderio vecchio di quasi 20 anni: subito dopo la guerra, una volta era andata a Cinecittà, il cinema, a vedere un film americano, a colori. E in quel film c'era un telefono rosa. Fu una innamoramento fulminea, bruciante. Passarono gli anni, ma Annunziata non poteva mai dimenticare il fascino di quel telefono rosa. «Arriverà il momento in cui anch'io potrò averne uno» diceva. Adesso ce l'ha. Quando l'uomo della società telefonica venne per il preventivo d'impianto e si sentì dire che avrebbe dovuto montare un telefono rosa, sgranò gli occhi, credette di non aver capito bene. Annunziata non si sarebbe mai fermata davanti alla maggiore spesa per quel colore insolito, lo volle così e così glielo montarono. Per giorni e giorni a casa sua i coinquilini fecero la fila per vedere il telefono rosa; e lei si sciolse nella gioia di mostrarlo.

Non telefona mai nessuno alla famiglia Bagnaterra, ma il telefono squilla lo stesso e non di rado. Annunziata riesce a far saltar fuori dal suo faticoso bilancio, oltre al canone trimestrale per l'apparecchio, anche l'importo di due o tre gettoni giornalieri. Quando proprio si strugge dal desiderio di sentir squillare il telefono rosa, manda fuori il marito o uno dei figli più grandicelli. Vanno giù, nella vicina trattoria, comperano un gettone e telefonano a casa. «Pronto, chi parla? Qui parla Annunziata Bagnaterra, ostetrica». Dall'altra parte del filo il marito o il figlio dicono il loro nome e cognome. «Oh, che piacere — esclama Annunziata; — mi fa proprio piacere sentirti. E come stai, mi bene? Sento la tua voce come se fosse qui in casa, ma che bella invenzione il telefono rosa!».

Il colloquio va avanti per una decina di minuti, fin quando nella trattoria non c'è qualche altro cliente che stufia perché ha bisogno di servirsi dal telefono. Intanto, nella grande camerata, tutti tacciono, le madri riescono a zittire anche il pianto dei bambini più piccoli: «Silenzio, che l'Annunziata deve telefonare». E tutte le orecchie sono tese verso il *box* dei Bagnaterra. Annunziata parla, parla e fissa il telefono rosa. Le pare d'essere una grande attrice: al marinaio fa paura, alle madri maggia con la cuoca, in cucina, su un tavolo senza tovaglia, il piatto intiato in una selva di tegami d'ogni misura; nel pomeriggio, tra le sedici e le diciannove, se ne sta in sala, quasi sdraiata su due sedie, a leggere i fumetti. Poi cena in cucina, serve a tavola e, alla fine della giornata, va a dormire in una soffitta che divide con un compaesano muratore. La paga è scarsa, le mance sono rare, sì e no fa dodici mila lire la settimana, oltre al vitto, s'intende.

Il turno di chiusura per riposo settimanale di questo ristorante è al giovedì. Grande giorno per Geremia Passante. Dorme fino alle undici, indossa l'abito della festa, va a fare il barbiere in un albergo diurno, fa una passeggiata per la via principale, poi, verso le tredici, va a mangiare. Dove? Nel primo ristorante della città, perbacco: le soddisfazioni, quando è ora, bisogna pur cavarsele. Nell'ingresso, sotto il grande lampadario di cristallo, riceve l'inchino ossequioso del *maître*. Con passo sicuro, le spalle forzatamente rette, il petto in fuori, cammina sulla passatoia persiana del corridoio. Con la coda dell'occhio si guarda negli specchi laterali. In fondo ci sono due sale, una modernissima con dipinti di grandi firme e l'altra in stile barocco, con alte specchiere dorate. Geremia sceglie quest'ultima. Risponde con un gesto della mano quasi impercettibile al deferente saluto del cameriere in *smoking* e guanti bianchi. Ascolta l'elenco delle specialità con aria apparentemente annoiata, ma basta che il cameriere reciti un ultimo piatto perché Geremia lo solleciti con piglio brusco a continuare: «E laltro questo, avete? Avanti, avanti».

Sceglie le cose più astruse e complicate e, ovviamente, anche più care. Ma il prezzo non gli interessa. Gli interessa essere per un'ora il cliente esigente e rispettato del grande ristorante. «E i vini? Cosa ha da propormi?». Il cameriere gliene elenca. «No, no» dice sistematicamente Geremia; vuole qualcosa di meglio. «Barolo del '58?». «No, no, il Barolo dovrebbe essere del '53, altrimenti niente Barolo». Il cameriere non è certo che ci sia, si va a informare, ritorna subito. «Sì, il Barolo del '53 ce l'hanno». «Bene — dice Geremia. — Me lo porti alla giusta temperatura, abbastanza tiepido, mi raccomando. Per il dessert mi serva del Canonau». Il cameriere ringrazia, fa un cenno d'inchino se ne va. La voce del cliente lo raggiunge secca e imperativa alle spalle: «E facciamo presto, sveglia, sveglia».

Alla fine paga: cinque, sei, a volte addirittura sette mila lire, circa la metà del suo guadagno settimanale. Lascia anche una buona mancia. Cosa conta se gli resta poco denaro? A lui piace così, è una soddisfazione. La sera del suo giorno di riposo va a prendere un caffelatte in latteria e poi va a letto a riposarsi bene per affrontare la nuova settimana di lavoro, in attesa di un altro giovedì.

Remo Lugli

A QUATTROCENTO ANNI DALLA NASCITA DI SHAKESPEARE

L'ultimo ritorno a Stratford dopo l'incendio del suo teatro

In poche ore «Il Globo» fu ridotto in cenere e con esso scomparve tutto un periodo, il più glorioso della vita del grande scrittore - William aveva soltanto cinquantadue anni ma si sentiva stanco, fiaccato nello spirito come nel fisico - Il ritorno alla città natale, alla ricerca della pace e della serenità

William Shakespeare nacque a Stratford, cittadina rurale a 130 chilometri da Londra, il 23 aprile del 1564. Egli era il terzogenito degli otto figli di John, commerciante in pellami, e di Mary Arden. La famiglia era cattolica. William non amava andare a scuola, preferiva girare per la campagna a osservare la gente e gli animali, o divertirsi alla taverna. Una domenica d'estate del 1599, con una ragazza del paese, Anna Hathaway, andò in un casolare dove si sapettava la Regina. La potente Elisabetta gli fece grande impressione, e lui, che già faceva versi, si ripromise di diventare un grande poeta. Due anni dopo, diciottenne appena, sposava Anna che aveva otto anni più di lui. La loro figlia Susanna nacque pochi mesi dopo e due anni dipoi nacquero i gemelli Hamnet, un maschio, e Giuditta. Nel 1585, William rimase ad andare a Londra, dove, per vivere, fece tutti i più umili mestieri, finché trovò la sua strada, compose i drammi e le tragedie che gli diedero gloria e ricchezza. Tanta fortuna gli fu amareggiata dalla morte del figlioletto decenne Hamnet, e poi dal processo intentato, per congiura e tradimento, a Lord Southampton e al Conte di Essex, che finì con la condanna a morte di quest'ultimo e la prigione a vita dell'amico. Un altro grande dolore lo colpì quello stesso anno: la morte del padre.

IV

Si addormentò all'alba, improvvisamente, come se il sonno l'avesse colto a tradimento dopo una notte spaventosa, piena di emozioni e di angoscia. Era stato a tarda sera che qualcuno era entrato in casa, gridando:

— Il Globo brucia!

Una pugnalata nella schiena non l'avrebbe sorpreso di più, né gli avrebbe fatto più male.

— Non è vero! Non è possibile!

Ma arrivarono i suoi attori, atterriti, piangenti.

— E' vero. Il Globo brucia.

Lui non si era sentito di accorrere là, era come strangolato e con le gambe di piombo. Da tempo aveva quell'enorme sensazione di stanchezza, quel peso fisico che sembravano più dolorosi e incipienti mattoni che all'età: infatti era soltanto sulla soglia dei cinquant'anni! Si era trascinato alla finestra a guardar fuori. Era una bella notte di giugno, tiepida e dolce, piena di profumi... Qualcosa di acre si mescolava a quei profumi e era un riflesso della sua paura? Un odore acre, un bagliore di fiamma... Si sentivan le voci lontane:

— Il Globo brucia!

Lì nel buio, solo che tutti erano scappati per correre a vedere l'incendio e ad aiutare a spegnerlo, finne senza vergogna. Ricordava quando l'avevano inaugurato, il Globo, com'era stato felice, e come erano stati felici i suoi attori.

Anche la Regina era contenta. Diceva:

— Il mio Shakespeare deve avere il suo teatro.

Là nel Globo, tutte le sue opere erano state recitate, ci erano tanto ormai, ché almeno due all'anno ne aveva scritte. Là, nel Globo commedie giocose e commedie gaie si erano alternate. Falstaff aveva fatto ridere fino alle lacrime e suscitato i più delicati battimani, Rosalinda e Celia, Viola e Nerissa, Porzia e Jessica, eccezione tutte degli innamorati, degli innamorati appassionati. Là su quel palcoscenico, le tragedie romane avevano avuto il mito di Cesare, di Antonio, di Cleopatra e di Coriolano. I re inglesi vi erano passati in una specie di superbo corteo. Quanti spettatori si erano ammassati allorché Enrico IV morente, diceva: «Non sia fatto alcun rumore, gentili amici, se non sia che con lieve e accorta mano si sussurri musica al mio affranto spirito». E intanto il principe ereditario, impaziente, quello che sarebbe stato poi Enrico V, gli toglieva la corona di sotto il guanciale...

E la dolce Ofelia aveva cresciuto su quel palcoscenico, così mite nella sua follia, col capo incoronato di fiori, travolta dalla tragedia di Amleto. E la tenera Desdemona aveva fatto piangere, povera martellina distrutta dalla forza cieca della gelosia di Otello. E il terribile Macbeth, che per ambizione aveva venduto l'anima al diavolo, dopo il delitto diceva: «Macbeth assassinò il sonno... Macbeth non dormirà mai più...». E i gridi strazianti del Re Lear, il padre abbandonato e offeso e le sagge parole di Prospero, l'erede della Tempesta...

Per sfuggire a quella specie di ossessione che quei suoi personaggi gli cagionavano lo quel momento d'umbascia, tornò nella camera sciolse sul letto e cadde giù come svenuto, fulminato da un sonno pesante e chiuso, nero come un sonno mortale.

Quando si svegliò, sudato, stremato di forze, inerte, c'era gente che andava e veniva parlottando.

— Il Globo...

— Non si è potuto salvarel

— Tutto è stato inutile...

— E' distrutto!

Lui non disse nulla ma pensava che, in un certo senso, era meglio così. Meglio distrutto senza rimedio. Così tutto era finito. Pensò quasi senza volerlo a come sarebbe stato dispiacente la Regina Elisabetta. Ma non c'era più, lei era morta già da un pezzo, nel 1603. In fondo aveva vissuto ben poco dopo la morte del suo giovane amante il Conte d'Essex. Per due anni aveva agito come sempre da quella grande e potente Regina che era, ricevendo ambasciatori, presiedendo consigli di ministri, animando con la sua presenza le feste di Corte sempre più splendide e dilanianndo perfino, ma in realtà dentro era morta.

Al primo tocco della settantina era caduta in polverosa malattia, lei non c'era più. In compenso sua figlia Susanna si era sposata, aveva sposato un bravo medico, era felice. Poi si sarebbe sposata anche Giuditta, e lui sarebbe rimasto solo con Anne...

La sua casa, il suo giardino, la chiesa, il cimitero, il fiume, i cigni, tutto gli appariva davanti dolcemente inutente. Tutto a quella vita al placevo, i discorsi che si facevano intorno, perfino quelli sugli eventuali colpevoli dell'incendio non avevano più importanza.

— Bisogna scoprire i colpevoli... i mandanti...

— E trascinarli davanti ai giudici...

— E punirli... e vendicarsi. Vendicarsi... Punire... No, non voleva. Gli pareva di essere Prospero, il suo mago, il personaggio della Tempesta, quello che diceva con accento profondo e misterioso: «Noi siamo fatti della stessa sostanza dei sogni e la nostra breve vita è circondata dal sonno». In questa visione, ma placata consapevolezza del mistero che si chiama Prospero trovava in sé stesso le forze della sua purificazione, risalliva in giustizia e ordine nella tempesta delle passioni e si affidava soprattutto al cuore. La volontà del perdono era in più forte di tutte. Eh, sì, egli poteva considerare Prospero come il suo compagno stesso, la conclusione dell'opera sua che si chiudeva con parole di perdono, di speranza, in una umana e religiosa invocazione di un mondo migliore. Sì, quella sera stessa, nonostante le preghiere e le insistenze degli amici, avrebbe cominciato a preparare la partenza. A Stratford! A vivere là ancora un poco, se era possibile. Oh, appena un poco... E poi morire.

Carola Prosperi

L'inizio e la conclusione del testamento di Shakespeare

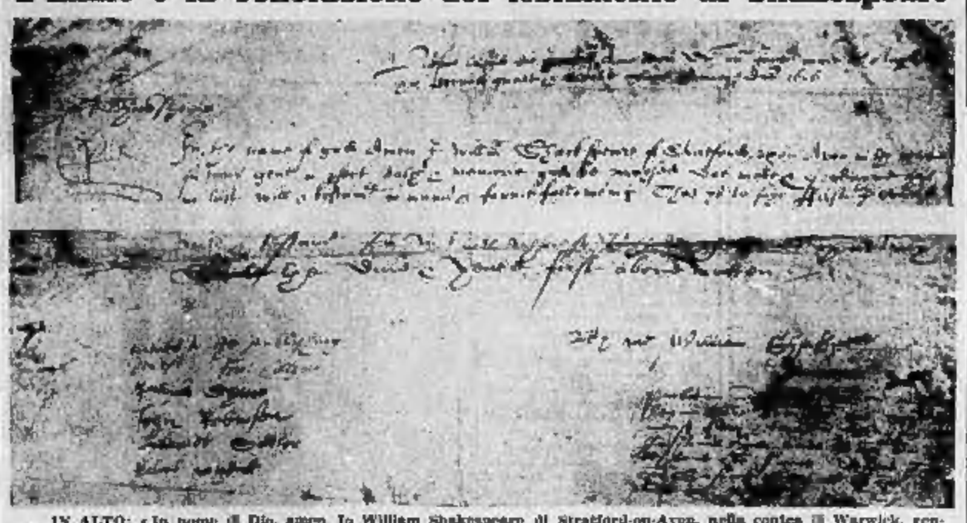

IN ALTO: «In nome di Dio, amen. Io William Shakespeare di Stratford-on-Avon, nella contea di Warwick, gentiluomo di perfetta salute e memoria, Dio sia lodato! Lo scrivo ed affermo le mie ultime volontà come mio testamento nella maniera e nella forma seguente e cioè...».

IN BASSO: «In fede di tutto ciò io appongo qui la mia firma, il giorno e l'anno sotto indicati, per me William Shakespeare». Seguono i nomi dei testimoni a sinistra e una formula latina a destra.

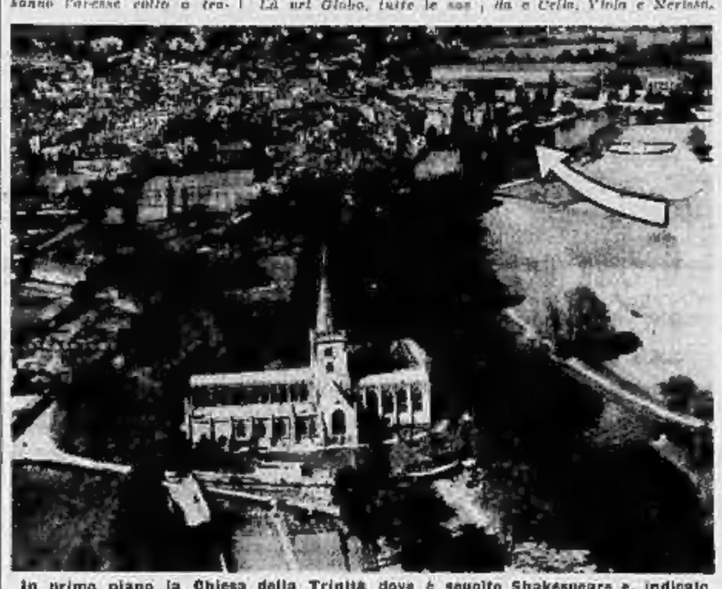

In primo piano la Chiesa della Trinità dove è sepolto Shakespeare e, indicato dalla freccia, su una delle sponde del fiume Avon, il teatro eretto in suo onore per recitare le opere del grande tragedo (Telefoto a «Stampa Sera»)

DELIBERATO L'INCARICO ALLO SCULTORE TORINESE

Fiducia unanime a Mastroianni per esaltare la Cuneo partigiana

E' prevalso nella scelta l'orientamento, ormai predominante tra gli ambienti della Resistenza, di commissionare il monumento all'artista già officiato fin dal 1949 per un progetto che non poté essere realizzato - Il tema, a quanto si sa, non sarà più quello del bozzetto presentato al concorso ma lo sviluppo di un'idea del tutto nuova

DAL NOSTRO INVIATO

Cuneo, mercoledì sera.

Con voto unanime il Consiglio comunale ha deciso, ieri sera, di conferire allo scultore Umberto Mastroianni l'incarico di realizzare in Cuneo il monumento alla Resistenza che dovrà essere inaugurato il 25 aprile dell'anno prossimo.

A questo atto formale si è giunti dopo che — conformemente alla richiesta del comitato organizzatore, e sempre all'unanimità — era stato dato parere contrario al passaggio alla fase esecutiva del progetto presentato dal gruppo Calò-Mandel Ella dichiarato a suo tempo vincitore del concorso, con un verdetto che, nonostante la giuria fosse eformata dai componenti più qualificati che si potessero trovare in Italia, come è stato rilevato, fu lasciato insoddisfatti i partigiani e gli altri rappresentanti del Comune committente per non dire di una certa ostilità popolare che non aveva tardato a manifestarsi. Come si ricorderà, dei dieci progetti ammessi al concorso di secondo grado, soltanto sette presentarono nuovi elaborati (tra i defezionanti figurarono i nomi di Fazzini e di Mastroianni).

Stabilito di non assumere il progetto dichiarato vincitore, restava in ogni caso la volontà di avere per l'anno prossimo il monumento. Si pensò allora di ricorrere all'inglese Moore, che però declinò l'invito a causa dei numerosi suoi impegni professionali. Si tornò a pensare agli scultori italiani e in questa occasione il nome di Mastroianni apparve come quello che avrebbe potuto rappresentare la soluzione migliore.

Artista di fama internazionale (non staremo a ricordare ai nostri lettori il Gran premio internazionale per la scultura avuto alla Biennale veneziana del 1958, il successo delle sue mostre, in patria e all'estero, con la recente nuova affermazione della sua opera in America), Mastroianni è forse nel momento della sua più matura fecondità.

Da Cuneo, ed anzi proprio per il primo tentativo di dare alla città un monumento alla Resistenza (s'era nell'inverno del 1949), l'artista era già stato chiamato in causa. L'architetto Oreglia, vincitore di quel primo concorso, aveva dapprima suggerito di inserire nel suo progetto, per la parte monumentale, un grande «cavaliere» di Marino Marini che ebbe però il torto di non piacere agli esponenti del comitato promotore. Anche allora si pensò così a Mastroianni, che modellò un bozzetto con un plastico dove era raffigurata una Pietà. Ma morì di lì a poco il mecenate dell'impresa e per molti anni non si parlò più del monumento.

Mastroianni ieri era fuori Torino: ma la decisione del Consiglio comunale di Cuneo non lo sorprenderà; egli stesso deve aver fatto sapere ai possibili committenti che era disposto ad accettare l'eventuale incarico. Che tale fosse d'altra parte l'orientamento predominante degli ambienti culturali e artistici era ormai il comune pubblico dopo le indiscrezioni raccolte da qualche giornale.

Per quanto c'è dato di sapere, come era in certo qual modo anche ovvio, Mastroianni non realizzerà il tema col quale aveva partecipato al concorso. Egli svilupperà un'idea del tutto diversa.

Non avrà che pochi mesi a disposizione, ma nessuno, forse, più di Mastroianni sa unire la profondità di un'elaborazione all'estrema violenza della sua realizzazione; in lui, maestro e artigiano, la forma potente sempre scontrasi, emergere nell'opera compiuta i puri valori della sua plastica tensione.

Anche per questo la scelta del Consiglio comunale di Cuneo appare felice: fama Mastroianni è lo scultore capace di conciliare nell'opera che da lui ci si attende l'attualità del linguaggio con le dualità celebrativa dell'opera che gli è stata commessa.

Angelo Dragone

NUE
Nuova Universale Einaudi

Piero Gobetti
La rivoluzione liberale
con un saggio introduttivo di Gaspare De Caro

Di imminente pubblicazione:
Il Canzoniere di Petrarca nel testo critico e con introduzione di Gianfranco Contini.

Einaudi

PARIGI
VIAGGIO IN TRENO - dal 30 aprile al 5 maggio - Lire 38.000
VIAGGIO IN AEREO - dal 1° al 3 oppure 5 maggio - Lire 46.000
TURISMO ROSSO - Corso Giulio Cesare 15 - Telefoni 276.483

Casa di Cura RAMIOLA
RAMIOLA (prov. Parma) - Tel. 72-209 - Fermo vo Taro
STOMACO - INTESTINO - FEGATO - CUORE
DIABETE - DEPERIMENTO
DIAGNOSI - CURA - CONVALESCENZA
Dir. med. Dr. E. e Prof. W. Maicochi (A. P. [illegible] - 19-12-41)

concessionario SIMCA
MORELATO
Via Cigna, 63
Tel. 23.77.17 - 27.79.89
TORINO

simca 1000 L. 935.000
SIMCA 1000 L. L. 985.000
velocità sa e simca

LAVATRICI
A TUTTI GLI ELETTRODOMESTICI
24 RATE
LOTTI VIA MAZZINI 41 TORINO
SUCCURSALE VIA LAGRANGE 24/A

OROSCOPO di domani

Fenomeni astrali e previsioni generiche: Luna in Vergine. State saldi in tutto, sia negli affetti, sia nell'esprimere i vostri pareri. L'ostilità può solamente far ritardare i successi. Verso sera si appianeranno molte difficoltà. Alcuni amici vi dimostreranno in modo tangibile la loro buona intenzione. Tipi: **Vergine, Capricorno e Pesci.**

Vergine - *Lavoro*: è bene agire con più freddezza, se volete la garanzia di una buona riuscita. Il successo è condizionato dalle azioni di tre persone. Attenetevi a costoro. *Vita affettiva*: momento di solitudine e di depressione che sarà fugato da una visita sorprendente. *Salute*: vitalità in aumento. Buon magnetismo. Pisces in cerdine.

Capricorno - *Lavoro*: la vicinanza di tre persone utili e intelligenti, darà un indirizzo tutto nuovo e più equilibrato alla vostra professione. *Vita affettiva*: breve solitudine. Verso sera una brillante riunione accenderà nuova speranza per l'avvenire sentimentale. *Salute*: attenzione all'umidità: l'acqua fredda e i bagni prolungati non vi saranno favorevoli.

Toro - *Lavoro*: nuovi arrivi determineranno nuove speranze di guadagno. Incertezza che vi darà modo di riflettere. Consiglio di persona anziana che sarà di estremo aiuto in un momento delicato. *Vita affettiva*: incontro, oppure telefonata per riallacciare un filo spezzato. *Salute*: dedicate cure particolari al regime alimentare. Questa precauzione sarà di valido aiuto per un ristabilimento generale.

Previsioni generiche per i nati dell'Ariete: ristabilimento di equilibrio psichico. Decisioni repentine e favorevoli. Attenzione a non sobbarcarvi un peso superiore alle vostre possibilità. **Gemelli**: eccellente serata con simpatiche persone. Sforzi coronati da successo. Una trovata pubblicitaria vi darà nuove idee per il lavoro. **Cancro**: esclusivismo e impersonalità che vi creano delle antipatie. Evitate i colloqui impegnativi con persone di bassa cultura. **Leone**: serata favorevole agli studi e alle ricerche. Piccole delusioni negli affari. **Bilancia**: troverete presto il rimedio necessario per attirare a voi le grazie della fortuna. **Scorpione**: silenzio che è bene mantenere per alcune ore, affinché egli non riesca nel suo subdolo. Potrete far valere le vostre doti organizzative. **Sagittario**: occasione propizia per far denaro. Vi porranno un problema sedano da risolvere: datevi da fare per non deludere. **Acquario**: stabilità nelle idee. Giornata scorrevole, sia per il lavoro che per gli affetti. Siate moderati. **Pesci**: proseguite nel cammino già iniziato. Saranno favorite le cose fatte di nascosto. Prestigiose vi chiameranno per sentire il vostro parere.

T. Palamidessi

La moda

La linea «Impero» ritorna

Dopo i modelli già presentati sia in Europa che negli Stati Uniti per illustrare la nuova linea primavera-estate 1964, oggi abbiamo il piacere di richiamare l'attenzione delle nostre gentili lettrici su quest'abito di Sue Brett. Esso è caratteristico in quanto conferma il ritorno della linea «Impero» anche per gli abiti primaverili ed estivi. Nelle recenti sfilate di modelli tenute a New York sono stati presentati parecchi abiti del genere, forse più di quanti non ci si attendesse. In Europa, infatti, tale linea è stata finora pressochè ignorata dalle confezioni della nuova stagione. Spiegare, o anche tentare di spiegare il motivo per il quale i «couturiers» d'oltre Atlantico sono ritornati alla linea «Impero», già tanto sfruttata ancora di recente, non è cosa facile. Comunque il fatto che gli abiti presentati dagli americani in tale stile siano in genere confezionati in seta o in «crespo» potrebbe essere un motivo di più per suscitare che la moda americana si sia orientando verso una linea classica e piuttosto sofisticata.

L'esempio che oggi ci fornisce Sue Brett è piuttosto indicativo del gusto del gentil sesso americano. Si tratta di un abito semplice, ma al tempo stesso ricercato. Basti osservare il corpino nel quale la scollatura rotonda è quasi sottolineata dalle quattro coppie di bottoni di madreperla che spiccano sull'azzurro vivo della stoffa. Si tratta di una foggia adatta specialmente alle più giovani.

La salute

Crampi alle gambe

«Sono un vecchio bersagliere. Infatti ho già 64 anni. Alla mia età non mi è ormai più possibile tenere il passo di corsa dei bei tempi e debbo accontentarmi di fare delle passeggiate. Però c'è un fatto: mentre fino a pochi mesi or sono mi riuscivo di camminare a lungo senza stancarmi, ora mi capita di dovermi fermare di tanto in tanto, perchè avverto dei crampi al polpaccio. Se mi fermo qualche momento la cosa scompare, ma se riprendo a camminare i crampi ritornano. Desidererei sapere da lei se si tratta di un difetto circolatorio o semplicemente di un effetto della primavera».

Sulla scorta di quanto lei ci ha riferito, riteniamo si tratti della claudicazione intermittente. Alla sua età è possibilissimo. In genere essa è causata dall'indurimento delle arterie delle gambe.

Questo disturbo fu descritto per la prima volta scientificamente da un veterinario francese il quale, oltre un secolo fa, ebbe modo di notare che, per nessun motivo apparente, alcuni vecchi cavalli si fermavano di tanto in tanto e si rifiutavano di proseguire nel loro cammino, anche se frustati. Più tardi, lo studioso notò che tali animali (i quali erano stati sottoposti ad autopsia) presentavano una forma di arteriosclerosi diffusa.

La claudicazione intermittente si verifica durante il movimento, per il fatto che i muscoli impiegati non ricevono nutrimento sufficiente. La circolazione sanguigna risulta infatti inadeguata durante lo sforzo e si normalizza durante il riposo. Ciò spiega perchè lei, dopo essersi fermato, può riprendere a camminare per un altro tratto più o meno lungo.

Nel suo caso la cosa migliore è continuare a camminare (si tratta di un ottimo esercizio), ma regolare la distanza in modo da riposarsi prima di essere costretto a farlo dai crampi. E' consigliabile, però, che lei si faccia vedere da uno specialista e si sottoponga ad un esame per misurare il suo tasso di colesterolo.

La bellezza

Conoscere le caratteristiche del proprio viso

Conoscere se stessi — cara lettrice — consiste in parte nel conoscere i tratti caratteristici del proprio volto. L'antico motto, scolpito sul frontone del Partenone, è quindi applicabile anche in senso materiale oltrechè astratto. Infatti, solo conoscendo perfettamente la propria fisionomia, una donna potrà essere certa di truccarsi nel modo più conveniente per lei. Ciò non vale soltanto per gli occhi, la bocca, il mento, ecc., ma anche per i capelli in quanto la chioma è la cornice di un volto.

Il volto ovale è quello che più s'avvicina alla linea classica che fissa i seguenti dati: la fronte è leggermente più larga del mento e gli zigomi circa due terzi della lunghezza del viso.

Un volto chiunque è simile a quello ovale in larghezza ma si distingue per maggior lunghezza e mascella angolata.

Uno rotondo, invece, è caratterizzato dalla medesima misura in lunghezza e larghezza e in un volto del genere dominano le linee curve. La larghezza, che è maggiore in corrispondenza delle guance, finisce per ammussare ogni angolosità, sia all'altezza della mascella che del mento.

Un'altra linea piuttosto comune è quella a triangolo rovesciato, nella quale la larghezza della fronte contrasta nettamente con il mento che si presenta appuntito. Un volto del genere è piuttosto difficile a truccare, come lo è anche quello eccessivamente rotondo, anche se in misura minore.

Dopo quanto è stato detto ne viene che ogni donna, la quale conosca perfettamente le caratteristiche del proprio viso, non può mutare impunemente la foggia dei capelli o il trucco se prima non si è consultata con un esperto in materia. Pettinarsi in un modo piuttosto che in un altro può rompere quell'equilibrio di linee o di masse che sta alla base di ogni bel volto. Ciò vale anche per il trucco. Ad esempio una mascella troppo quadrata o degli zigomi troppo sporgenti dovranno essere mascherati con un gioco di chiaroscuri possibile soltanto con un sapiente uso di fondo tinta, rossetto e cipria.

Per concludere, non lasciatevi attrarre da certe linee nuove che non vi starebbero appropriate. Con questo non vogliamo dire che dobbiate diventare istituzioni ed altre vostre simili di un tipo «standard». Nei limiti del possibile è anche consigliabile apportare di tanto in tanto delle modifiche al proprio aspetto, ma ciò deve essere fatto sempre con molta oculatezza e non dimenticando soprattutto le caratteristiche peculiari del vostro viso.

(Copyright dello «Chicago Tribune» e di «Stampa Sera»)

ANNUNCI ECONOMICI

Il prezzo di queste inserzioni deve essere corrisposto anticipatamente alla **Pubblicità Stampa** *(via Roma 80, Torino) per contanti o vaglia, o mediante versamento nel conto corrente postale n. 8/18956 Torino. Esso risulta dal prodotto del numero delle parole (minimo dieci, sbarrando le artificiosamente composte) per la tariffa della rubrica scelta all'annuncio, con l'aggiunta della tassa in ragione del 7,50% globale.*

Annunci composti in neretto: tariffa doppia.

Per le inserzioni in data fissa aumento del 100%.

Tutti gli avvisi vengono pubblicati su «La Stampa» ed in «Stampa Sera». Non sono ammessi annunci che contengano richieste di denaro o franco-bolli anche solo per la risposta.

Coloro che desiderano rimanere ignoti ai lettori possono utilizzare il nostro servizio cassette aggiungendo al testo dell'avviso la frase: **Scrivere «Pubblicità Stampa n. . . . . Torino»**, *computata per cinque parole. In tal caso all'importo dell'intero annuncio deve essere aggiunto il solo della cassetta in lire 100 per decade, ed un deposito di lire 200 per il rimborso delle spese di recapito delle corrispondenze a cui ciò che non possono eseguirne il ritiro presso i nostri uffici.*

La «Pubblicità Stampa S.p.A.», in base al capitolato di concessione di esercizio del casellario privato, è considerata a tutti gli effetti unica destinataria della corrispondenza indirizzata alle cassette.

Essa ha quindi il diritto di verificare la lettera e di inoltrarla soltanto quella strettamente inerente agli annunci, non inoltrando ogni altra forma di corrispondenza, stampati, circolari o lettere di propaganda.

Tutte le lettere indirizzate alle cassette debbono essere inoltrate per posta e saranno respinte se assicurate o raccomandate. Non si assume nessuna responsabilità per quanto eventualmente allegato alla corrispondenza.

Negli annunci matrimoniali è vietata la richiesta di fotografie e nel testo è indispensabile risulti l'intenzione «matrimoniale» dell'inserzionista con le parole: «sposerebbe» o «relazionerebbe scopo matrimonio» o altre similari.

COMMERCIALI L. 150 per parola

ACQUISTO rottami e forniture, Ferrero, Ristori 15, Torino, tel. 280-907.
CARRELLI elevatori occasione diesel, elettrici, autogru, revisionati collaud. Telefonare 231-989. A34711
CESOIA, pressimegastrice, lamiere minimo 2500x3 taccati. Scrivere dattegliando a: «Pubblicità Stampa 7315 — Torino». A44206
DISPONIAMO PRONTE STRUTTURE METALLICHE CAPANNONE COMPLETE PIANI SCORRIMENTO GRU TONN. 10. SCRIVERE: «PUBBLICITA' STAMPA 3854 — TORINO».
ELETTROMECCANICA Piemonte fabbrica trasformatori a basse perdite, consegna velocità. Telefon. 392-372, Torino. 0365
LEGNAME impresa tavole pontili banchine uso Trieste cercasi. Telefonare 527-978. A42501
RETTIFICHE nuove ed occasioni larghezza 1000 diametro 240 consegna pronta, Russo e C., Grugliasco. Tel. 785-222. O2
SOLLEVATORI, raddrizzi, cavalletti, estrattori, chiavi, attrezzi per il servizio dell'auto. Sitter, via Nizza 32.
TRASFORMATORI, motori, interruttori, permute, noleggi, rimessioni. Finanza e Aglietta, telefono 481-012.
VENDESI ottima pala caricatrice gommata Caterpillar 966, Cassetta Pubbliman 343-D Bologna.
VENDONSI nuovi impianti cromatura, Via Foresta 21 Telefono 275-754.

ARTIGIANATO L. 150 per parola

IMPIANTI riscaldamento caldaie bruciatori refrattari cisere costruisce Rocco. Telefonare 595-580. A42027
OROLOGIAIO esperienza tecnica quindicennale eseguirebbe riparazioni orologeria per conto negozianti, rotearantato, società, precisione. Telefonare 753-502, o scrivere: Sica, via Venaizia 16, Torino. A42397
RIPRODUZIONI 30 x 40 cercasi laboratorio fotografico attrezzato. Scrivere dettagliando possibilità lavoro settimanale, preteso a: «Pubblicità Stampa 7279 — Torino».

SOC. CAPITALI CESSIONE: RILIEVI AZ. L. 150 p.p.

A.A.A.A. AUTOSOVVENZIONI immediate (fino 10 volte valore automezzo anche ipotecato) prestiti fiduciari a dipendenti grandi aziende, massime valutazioni. Finanziaria corso Francia 15 (piazza Statuto), telefoni 750-203, 778-828. O930
A.A.A. AUTOSOVVENZIONI immediate, ottime condizioni, prestiti a dipendenti grandi aziende. Ilma, Mercanti 12, telefono 40-872.
A Torino pratici cercano gerenza rivendite pane, caution. Telefonare 791-017. O10
A 30.000 mensili offresi gerenza tabacchi, giornali, cartoleria. Telefonare 987-216. A45733
A 1.200.000 trattabili cedesi alimentare mercerie zona S. Salvario. Telefonare 308-852. A45631
ACTA, Cornalia 40, 1.200.000 cede conveniantissima parrucchiere uomo signora alloggio affitto 20.000.
AFFARE, cedesi centrale, ampio elettrodomestici radiotelevisori e riparazioni, gran prezzo, 1,700.000. Telef. 43-980 pasti. A44020
AFFARONE causa salute cede pastificio. Telefonare 322-376.
AFFARONE causa trasferimento cedesi avviata macelleria equina. Telefonare 268-070. A44163
AFFARONISSIMI vendonsi drogherie-latterie-rivendite anaicoli ed bar affittato reddito netto mensile 100.000. Telefonare 325-683. A42510
AFFIDIAMO gerenza negozio profumeria. Telefonare 336-985.
ALASSIO, cedesi a avviatissima pensione centrale 3 camere, Grossi, Mazzini 5. 22484
AMPIO negozio avviatissimo in Torino zona commerciale licenza ricambi autoveicoli industriali ingrosso e minuto esclusivista grandi marche cedesi. Scrivere: «Pubblicità Stampa 7226 — Torino». A43067
ARCIOCCASIONE causa vecchiaia cedesi latteria, bolletteria analitica, zona semitissima cremeria. Richieste 2.700.000. Boero, Carlo Alberto 41.
ASSUMO incarico amministrazione riscossione affitti assicuri. Telefono 258-653 ore 8-12. O904
AUTORIMESSA nuovale sviluppo 250 auto 50 mete sejone unica. Alto reddito garantito. Cedesi 12.500.000. Tel. 40-206. O253
AUTORIMESSA 150 macchine, lavaggio, buon reddito, cedesi. Traglia, corso Regina 162. O14
AVVIATISSIMA industria fase di espansione cerca finanziamento 10-15 milioni garantiti su immobili. Massima serietà. Riservatezza. Scrivere: «Pubblicità Stampa 372 — Torino».
AVVIATISSIMO studio dentistico cede. Telefonare 381-009.
AVVIATO corisilieri giocattoli cedesi ragioni salute. Telefonare 70-851.
BAR drogherie avviatissime, posizione mercato, cede L. 7.400.000. Telefonare 760-142. A43421
BIANCHERIE, lingerie, coloniale, cedesi x ra occasione, zona commerciale. Tel. 336-640. O1010
BOLLETTONE liquori alcoolici, cede Alma, San Francesco Assisi 1.
CARROZZERIA avviata vendesi. Telefonare ore 20-21. Tel. 892-187.
CAVALLERA, Saluzzo 21. Recapito corriere spedizioni, forfaitario reddito cedesi occasione. O834
CEDESI colorimessa capacità 73 macchine zona Sella Nia. Tel. 547-663.
CEDESI drogheria motivi familiari 45.000 giornaliere 2.500.000. Telefonare 290-190. A43899
CEDESI negozio maglieria e biancheria tre vetrine oppure cercasi socio. Scrivere: «Pubblicità Stampa 2067 — Torino». A42500
CEDESI posticcio angolare zona nuova con retro abitabile, richiesta 1 milione 100.000. Telefonare 257-283, oppure 251-102 ore pasti.
CEDESI rivendita pane causa trasferimento, utile mensile 200.000, richiesta 4.000.000. Tel. 756-931.
CEDESI 7.500.000 avviata torrefazione zona Molinette incasso 50.000. Telefonare 690-006.
CEDESI 7.500.000 avviata torrefazione zona Molinette incasso 50.000. Telefonare 690-006. A4005
CEDESI 7.500.000 avviata torrefazione zona Molinette incasso 50.000. Telefonare 690-006. A44105
CEDO negozio calzatura poliestere 1.600.000. Telefonare 694-024.
CEDO negozio giocattoli, cartoleria, pelletteria zona centrale. Telefonare 872-713. A42612
DI SALVATORE, Unione Sovietica 10, cede macchina 400 macchina reddito netto 800.000 mensili.
DROGHERIA centralissima unica erede, causa maternità privato cede, richiesta 4.500.000, occasione. Telefonare 528-134. A43389
DROGHERIA modernissima, incasso 180.000 giornaliere, alloggio cedesi occasionissima 7.000.000. Frana, Carmine 28. O816
EDITRICE avviata costituisce società, piccolo capitale, Reddito immediato. Telefonare 337-079. A45211
ELETTRAUTO centralissimo, via grande traffico, [illegible], libertà, attrezzatissimo. Telefonare 328-594.
FINALE Ligure motivi famiglia cedesi parrucchiere uomo preferibilmente. Scrivere Agenzia Martin. 22505
FIORI negozio centrale avviato cede. Scrivere: «Pubblicità Stampa 7135 — Torino». A43002
INGROSSO carta-cartoni industria avviamento trentennale, spazioso magazzino, uffici, attrezzature complete, giro affari 45.000.000 annui, utile rilevante, cedesi, eventuale socio. Fossano, Novara 29. O842
LATTERIA litri 200 vendesi. Telefonare 897-866. A42889
LAVANDERIA automatica gettoni zona popolarissima cedesi causa familiari. Scrivere: «Pubblicità Stampa 7231 — Torino». A43097
MACELLERIA avviatissima Grugliasco cedesi. Telefonare 784-798 ore negozio. A43084
MERCERIA, stabilimento incasso 30.000 giornaliere, alloggio cedesi offerone 2.800.000. Frana, Carmine 28. O816
MERCERIE borgata Vittoria ampio negozio, avviamento pluriennale, reddito 350.000 mensili, alloggio, svendo 2.900.000. Fossano, Novara 29.
MERCERIE, centrale, grande passaggio, spese minime, incasso elevato, reddito 250.000 mensili, cede 3.500.000. Fossano, Madama Cristina 128. O842
OFFICINA meccanica attrezzata, Caio Montenotte, fornitrice consolessi industriali, cedesi causa età titolare. Scrivere Lantoni S.P., Savona.
OFFRESI corrispettivo struttamento occasionale bevande internazionali rame automobilistica, carature 10-15 r i lioni anche in terzani. Scrivere: «Pubblicità Stampa 7227 — Torino». A43673
PASTIFICIO, avviatissimo, completamente attrezzato, ottima clientela, forte incasso, utile oltre 400.000 mensili, svende 4.000.000. Fossano, Novara 29. O842
PROFUMERIA centralissima, importanti Concessioni, incasso giornaliero 35.000, alto reddito, regioni limitrofi vende 5.500.000. Fossano, Madama Cristina 129. O842
PROFUMERIA modernissima, zona Mirafiori, sala estetista, diverse concessioni, buon incasso incrementabile, cede 3.500.000. Fossano, Madama Cristina 129. O842
REY, Rocciali 66, cede commestibile causa malattia, occasione 1.600.000. Telefonare 585-254.
RINOMATA ditta elettrodomestici centrale, tre grandi vetrine, vasto magazzino, ottima clientela cedesi ritiro commercio. Scrivere: «Pubblicità Stampa 3101 — Torino».
RILEVERE licenza tipi. Telefonare 273-706. A43187
RIVENDITA pane commestibili alloggio cedesi convenientemente motivi salute. Alma, San Francesco Assisi 1.
RIVENDITA pane 180 kg. alloggio cedesi 6.000.000. Frana, Carmine 28. O816
SALUMERIA bene avviata, ottima posizione cedesi ottimo affare. Telefonare 595-468. A43387
SALUMERIA nuova Mirafiori 50.000 giornaliere commestibili causa salute cedesi 3.400.000, affarone. Boero, Carlo Alberto 41. O164
SANREMO centro Persiane cedesi, 30 ambienti, vicino spiaggia 11 milioni. Agenzia Riviera, Sanremo.
STIRERIA zona popolare, attrezzatura completa, cedesi causa salute, 650.000. Telefonare 528-594.
TABACCHERIA barriera Nizza, levate 1.500.000 settimanali, cedesi partite dilesionando. Boero, Carlo Alberto 41. O164
TABACCHERIA centrale, zona privilegiata, levate 1.200.000 settimanali, ritiro commercio cedesi. Boero, Carlo Alberto 41. O164
TABACCHERIA levate 800.000 settimanali, reddito 4.000.000 annui, cedesi affarone 12.000.000. Frana, Carmine 28. O816
SVENDO alimentario posizione bellissima, ottimo incasso, causa trasferimento. Telefonare 630-687.
TABACCHERIA moderna levate 950 mila settimanali, causa famiglia cedesi. Boero, Carlo Alberto 41.
TABACCHERIA modernissima, levate 1.200.000 settimanali, forte vendita sinistrata, alloggio cedesi. Frana, Carmine 28. O816
TABACCHERIA, per acquisti, cessioni, rivolgetevi esclusivamente, Educazione specializzata, agenzia, Frana, Carmine 28. O816
TINTOSTIRERIA attrezzatissima, vivamente sentenziale, recapito annesso, reddito elevato, causa malattia vende 5.800.000. Fossano, Madama Cristina 128. O842
VENDO bar caffè sala biliardi giuoco richiesta 5.800.000, Tel. 737-775
VENDO negozio in Grugliasco ferramenta elettrodomestici casalinghi o cambio con terreno. Telef. 783-229.
VELPIANO cedesi avviato commestibile salumeria mercerie causa salute. Telefonare 982-039.
7416 annuo offresi per un finanziamento di L. 15-20.000.000 garantito da ipoteca di 1° grado su immobile di valore doppio. Scrivere: «Pubblicità Stampa 7143 — Torino».

COMPRA - VENDITA ALLOCALI e TERR. L. 180 p.p.

A.A.A. A [illegible] vendiamo alloggio attico, una camera finestre cucinino, tutti comforts, terrazza, panoramico, centro S. Paolo, 5 milioni 500.000 tratte Angiolo, Nizza 9. O252
A.A. ACQUISTA contanti alloggi piccoli, grandi, qualsiasi. Telefono 546-007. O874
A. ABBISOGNANO acquistare alloggi (contanti); rilevo anche compromessi. Telefonare 41-419.
A. ALLOGGETTI rare quarantenne 1.100.000 per camera. Visite 15,30-18. Telefonare 477-094.
A. ALLOGGIO nuovo, Madonna di Campagna, camere, tinello, servizi, garage, affittato buon reddito, volendo libero vendesi L. 5.500.000 con garage, Telefonare 877-053.
A. PORTA Susa vendesi due camere indipendenti casa popolare, 2 milioni 300.000. Telefonare 522-792.
A prezzi ribassati privato vende direttamente sono Italia 161 alloggetti nuovi con mutuo, muri negozi, box, rimessino interrato mq. 300. Telefonare 256-575/76. A43287
A Saluzzo vende alloggio 3 camere tinello servizi occasione. Tel. 273-571
ABBIAMO da vendere empi negozi magazzini alloggi di 2-3-4 camere, facilitazioni pagamento più mutuo. Visite cantiere via S. Donato 58.
ABBIAMO da vendere ultimi alloggi di 2-3-4 camere servizi abitabilità subito relazioni più mutuo. Visite via Lombardore 19. O739
ABITABILE due camere cucina servizi 5.700.000, borgata Parella. Telefonare 779-435. A41368
ABITABILE subito corso Ferrucci 5 camere servizi 10.500.000. Telefonare 774-053. A41368
ABITABILE subito vendesi (zona Francia) due camere, cucina, cucina, servizi. Telefonare 515-205.
ABITABILI centralissimi mutui direttamente impiegato verde. S. Anselmo 23, telefono 630-480.
AFFARE casa costruenda 21 camere 5 box pronta agosto [illegible] 21.500.000. Telefonare 552-353.
AFFARE Settimo vende alloggi 75.000 mq. nuovo [illegible] libero od affittato. Fiorio 236-303, Lucco 16, Milano. 22485
AFFARONE, Lungo Po Macchiavelli 29, vendonsi due alloggi signorili 5-7 camere, doppi servizi, ascensori padronale e servizio, garages, mutuo, facilitazioni. Telefonare 769-845.
AFFARONE via Vivaldi 5 vendonsi alloggi al piano rialzato mq. 172, 5 camere cucina due bagni casa nuova richiesta 14.500.000. Telefonare 786-622. O883
AGLIE', alloggio panoramico 3 camere e servizi vendesi. Tel. 851-538.
ALASSIO vendesi attico nuova mq. 200, 50 metri mare, 75.000 al mq. Pagamento dilazionato. Scrivere Russo Paolo, via Aurelia 90. 22484
ALASSIO vendesi dilazionando, tre camere servizi moderni, terreno centrale, ascensore, pronto subito. Telefonare Torino 777-633.
ALLOGGI Borgo San Paolo, 3 camere, cucina, entrata, bagno, spaziosissimi. Termosifone. Bellissima posizione vicino piazza Sebastino. Vera occasione. Vende 7.200.000 sufficienti 4.000.000 contanti. Gabetti, XX Settembre 12. Telef. 578-044.
ALLOGGI corso Vercelli angolo via Campania Impresa vende direttamente ultimi tetti due camere cucina servizi L. 3.100.000 più mutuo visite ore cantiere. Tel. 272-868.
ALLOGGI, completi, funzionali, signorili 2 e 3 camere, servizi, vende direttamente impresa via Boulard angolo via Lava. Telefono 545-469.
ALLOGGI impresa vende direttamente, vicino Aeronautica, zona Peralzo. Telefonare 784-978.
ALLOGGI molto signorili saloni 2-3 camere doppi tripli servizi doppi ingressi vendonsi via Cialdini 51, visite cantiere. Telefonare 761-301.
ALLOGGI negozi e magazzini pronti maggio vende impresa, via Don Cavallo 1, Grugliasco. Telef. 785-288, 780-351. A42840
ALLOGGI S. Rita Montegrappa 41 vendonsi dilazionando camere cucine ed due camere cucina grossi convenientissimi anche per reddito. Visite 15-18. Telefonare 545-281.
ALLOGGI signorili panoramici, doppi servizi, locali esposizione, impresa vende in viale Castello Mondalleri. Telefonare 687-295. A 43070
ALLOGGI 2-3 camere servizi negozi grandi vetrine accuratissime finiture, mutuo, facilitazioni pagamento, pronti subito vendo. Cantiere via Pio Settimo 140. A42337
ALLOGGIO Grugliasco esentasse, 3 vani, servizi, mutuato, ottimo reddito, prezzo conveniantissimo. Tel. 528-594
ALLOGGIO libero (Chiesa Salute) esentasse 3 camere vendesi 8.400.000. Telefonare 522-043.
ALLOGGIO libero via Carrara esentasse 4 camere occasione 8.400.000. Tel. 522-043. O345
ALLOGGIO libero zona Bernini tre camere, cucina, servizi, esentasse, vende 13.800.000 compreso mutuo. Fassino, Novara 29. O842
ALLOGGIO signorile nuova costruzione vendesi direttamente zona Valsalice. Telefonare 848-838.
ALLOGGIO spaziosissimo (Porta Susa) camere, tinello, servizi, 4.200.000. Telefonare 515-318.
ALLOGGIO zona Stadio, libero, due camere, cucina, servizi, esentasse, vende 6.200.000. Fassino, Madama Cristina 129. O842
APPARTAMENTI da reddito: Piazza Villari, nuovi 2 camere, cucinino, servizi abitati 29.000, 3.100.000; 3 camere, cucina, servizi affittati 42.000, 5.700.000. Vende Gabetti, XX Settembre 12. O177
APPARTAMENTI in costruzione prossimi apolle, 1-2 camere tinello, centro S. Rita, vendiamo, Beltramo, telefono 53-912. O924
APPARTAMENTI signorili, panoramici su corso Lione 3-4 camere, cucina, doppi, tripli servizi; due ascensori, doppi ingressi vendiamo c. Duca degli Abruzzi ang. c. Peschiera. Rivolgersi in cantiere. Telefonare 580-642, 53-912. O924
APPARTAMENTI Stadio Comunale, 2 camere, tinello, cucinino, entrata, bagno, ripostiglio. Affittati 38.000 mensili. Vende 5.300.000 più 1.000.000 mutuo, Gabetti, XX Settembre 12, O177
APPARTAMENTI via Rovereto 59, costruiti primaria impresa 1-2-3 camere, tinello, servizi. Tranquillissimi. Vende 2.500.000 camera. Gabetti, XX Settembre 12. O177
APPARTAMENTI via Usseglio 20, nuovissimi: 2 camere, cucinino, servizi 3.975.000 più 8000 mensili; 3 camere, cucinino, servizi 6.250.000 più 12.000 mensili. Vende Gabetti, XX Settembre 12. O177
APPARTAMENTO panoramico corso Turati 23, 7 camere, salone, tripli servizi, costruzione signorile lavate pensante, impresa vende. Telefonare 599-536. A42087
APPARTAMENTO signorile libero maggio due camere salone cucina servizi corso Francia vendesi 17.000.000 Telefonare 597-027. A38437
AUTORIMESSA centrale 1500 mq. affittata 1 milione mensile vendiamo 145 milioni. Beltramo, tel. 53-912.
AUTORIMESSA costruita interamente su corso, affittata, pressime scadenza contratto, volendo adattabile magazzino, vendiamo 80 milioni. Beltramo, tel. 53-912. O924
AUTORIMESSA fronte via mq. 1100 in finitura, libera, volendo affittata, reddito 8%, vendiamo 84 milioni. Telefonare Beltramo 53-912.
AUTORIMESSA in finitura mq. 1200 vende, richiesta 94.000.000. Telefonare 327-595. A42980
AUTORIMESSA in finitura, mq. 2300, borgo San Paolo, vendiamo 125.000.000. Beltramo tel. 53-912.
AUTORIMESSA in finitura, libera, volendo affittata 1 milione mensile, mq. 3000, reddito 9% vendiamo 80 milioni più mutuo. Beltramo, telefono 53-912. O924
AUTORIMESSA fronderosa zona b. Nizza 2400 mq. redditizissima, vendiamo stesso eccezionale 65.000.000 più 30.000.000 mutuo. Ditta Carlo Alberto 41. O164
AUTORIMESSA mq. 300, completa impianti, affittata 1.300.000 vendiamo 21.000.000. Beltramo, telefono 53-912. O924
AUTORIMESSA ultima progettazione, finiture, affittata 1.850.000, mq. [illegible], reddito 8%, vendiamo 173 milioni più mutuo, Beltramo, telefono 53-912. O924
AUTORIMESSA unica salona completa impianti, redditi 9%, sono 5. Rita vendiamo 85.000.000. Beltramo, tel. 53-912. O924
BARDONECCHIA Campo Smith vendo privatamente 1000 mq. terreno lire 2500 mq. adatto costruzione villa, posizione panoramica. Tel. 518-131.
BARRIERA Milano vende alloggi 3 camere servizi terma centrale, Via Formia 29, Visite 17-18,30.
BELLISSIMO lotto zona Sant'Ignazio vendo Alma, San Francesco Assisi 1. A43178
BORGHETTO, alloggi vicini mare, camera tinello cucina ripostiglio servizi, riscaldamento centrale, finiamoli lusso, aperti convenienti. Telefonare 681-093. A43397
CANTOIRA privata vende o affitta bellissimo alloggetto tutti [illegible]. Telefonare 81-567. A43607
CAPANNONE industriale, sovrastante alloggio 5 camere servizi, vendesi Grugliasco codendo attrezzatura, attività carpenteria, buon giro affari. Telefonare 528-594. O810
CAPANNONI industriali borgo San Paolo, via Veglia, vendesi o affittasi. Rivolgersi Brezza, Regina 37, Torino, (telefono 53-024.
CASA a sé stante, ottimo impiego capitale, finiziani, comforts, 29 camere, 6 box, negozio farmacia, bergata Vittoria, vendiamo 84.000.000 più mutuo. Telef. Beltramo 53-912.
CASA bellissima indipendente (costruzione 1958) zona nord, 33 camere più laboratorio 400 mq., bellissima reddito, per trasloco vendesi 85.000.000 trattabili più 10 milioni mutuo, eventuale permiso cambio terreno capacità 25-30 camere. Bianco, Carlo Alberto 41. O164
CASA [illegible] Palermo 26, fermo contrato, 38 vani più soffitte. Telefonare 760-961. A43474
CASA buona Grugliasco panoramica 17 camere, 6 alloggi pronta maggio vendesi eccezionale parte terreno fabbricabile. Telefonare 52-093.
CASA sui piani terme ancenore, San Lorenzo al mare, proprio sulla vendo [illegible] negozi con licenza bar ristorante commerciabili. Telef. 342-672 ore pasti. A42570
CASCINE Vica inizio corso Francia vendonsi ultimi alloggi due camere servizi pronti subito, ottimo impiego capitale, mutuo trentennale. Telefonare 510-675. A43572
CASCINE Vica in nuova costruzione, bellissima soleggiata posizione, vendonsi direttamente alloggi 2-3 camere e servizi, mutuo facilitazioni pagamento. Telefonare 322-486.
CASE coloniche grande terreno provincia Savona vendonsi due proprietà 3.500.000-6.500.000. Ing. Frini, Brigata Liguria 1/11, Genova.
CASETTA collina Piossasco vendesi. Telefonare 866-301. A43071
CASETTA zzante (zona Regina Margherita, tre camere, servizi, stanzino, verande, capannone, terreno mq. 1000, vendesi 22 milioni. Telefonare 511-119. A42525
CASTELLAMONTE villetta collinare, stradone asfaltato, ogni comodità, vendesi. Mutuo, rateazioni. Per appuntamento visite telefonare 323-158.
CAVORETTO, vendesi terreno panoramico, fronte strada, progetto approvato, cinque 20. Telef. 95-887 ore pasti. O961

(Continua a pag. 6)

AUTOMATICAMENTE
per ogni esigenza un risultato meraviglioso

CASTALIA CGE
possiede la più ricca esperienza di lavaggio.

LAVABIANCHERIA CASTALIA SUPER 4 E SUPER 6

- lavano 4 e 6 chili di biancheria asciutta
- 10 programmi principali e numerose altre combinazioni per il lavaggio di ogni tipo di tessuto
- introduzione e scioglimento automatico del detersivo durante il prelavaggio e il lavaggio
- lavano a fondo con o senza centrifugazione
- restituiscono il bucato pronto per la stiratura
- sono robuste, stabili e non vibrano

Garanzia dell'Istituto Italiano Marchio di Qualità

...E IN PIÙ DURATA, LINEA, PERFEZIONE IN OGNI PARTICOLARE CGE.

I DENARI DI FAMIGLIA SONO IMPIEGATI BENE!

CGE

CGE, consociata della Generai Electric Company - USA, vi presenta una gamma completa di apparecchi elettrodomestici perfetti in tutto: televisori, frigoriferi, radio, lavastoviglie, condizionatori e tanti altri indispensabili per la vostra casa. CGE vi offre inoltre un pronto ed efficiente servizio di assistenza.

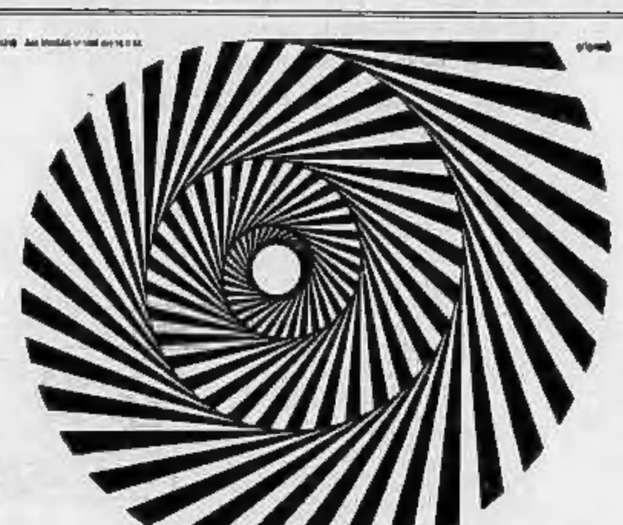

Igiene interna con le compresse di

ELMITOLO®

BAYER

disinfettante delle vie urinarie e dell'intestino

Un pericoloso criminale è ancora in libertà

Trovati dopo un anno i resti di un bimbo rapito in Francia

Il cadavere era in un bosco, a un centinaio di chilometri da Parigi - Il rapitore riscosse la somma chiesta ai genitori del piccolo per il riscatto - Il solo elemento che ha la polizia è la registrazione della sua voce, fatta durante una telefonata: domenica è stata trasmessa per radio, nella speranza che qualcuno la riconosca

Nostro servizio particolare

Parigi, mercoledì sera.

La trasmissione radiofonica della voce d'un ricattatore — che i radioascoltatori francesi hanno potuto udire a più riprese domenica scorsa — permetterà forse alla polizia di risolvere uno degli enigmi più confusi di questi ultimi anni e di mettere le mani su un pericoloso criminale. Il mistero è quello della morte del piccolo Thierry Desouches, un bambino di otto anni scomparso dalla sua abitazione il 1° maggio dello scorso anno. Thierry era uscito per fare alcune spese; in seguito avrebbe dovuto recarsi al Bois de Boulogne con alcuni amici e quindi far ritorno a casa. Ma i suoi genitori lo attesero invano e la polizia, quando fu avvertita, non riuscì a ritrovarne le tracce. Si pensò dapprima a una fuga, poi, perdurando l'assenza del bambino, al rapimento. La famiglia di Thierry è di condizioni relativamente modeste, ma abita in un quartiere residenziale, e ciò può avere indotto gli ignoti rapitori.

Questa ipotesi sembrò confermata quando, qualche giorno più tardi, un uomo dall'accento inglese telefonò ai genitori del piccolo affermando di essere il rapitore di Thierry e chiedendo di preparare una forte somma per il riscatto. Il padre del ragazzo avvertì la polizia, ma spiegò che pur di riavere suo figlio era disposto a tutto. Egli raccimolò quindi il denaro richiesto e la polizia dovette limitarsi a registrare una successiva comunicazione telefonica — quella che è stata trasmessa domenica da tutte le stazioni radio — in cui il rapitore dava le istruzioni per il riscatto. Riconosciuta la inutilità senza che la polizia potesse intervenire. Il presunto rapitore si chiuse. E di Thierry non si ebbero più notizie fino a qualche settimana fa, quando il suo cadavere, in avanzato stato di putrefazione, fu ritrovato in un bosco nei pressi di Bonneval, a un centinaio di chilometri da Parigi. Una protesi dentaria, cui il bimbo era stato sottoposto pochi giorni prima della sua scomparsa, tolse gli ultimi dubbi sulla sua identità, ma nessun indizio suscettibile di mettere gli investigatori sulle tracce del criminale venne alla luce.

Per questo, con un procedimento che non ha precedenti, è stata diffusa domenica la voce dell'uomo che aveva telefonato al signor Desouches: una voce giovane, con un accento inglese che sembrava autentico, ma che si esprimeva in un francese corretto. La registrazione non poteva ovviamente essere perfetta, ma la polizia sperava che qualche ascoltatore riuscisse ugualmente a dare un volto alla voce e a smascherare il rapitore. Sullo sfondo si udivano dei rumori — delle palle da biliardo che si urtavano, si sarebbe detto — che potevano indicare che il rapitore telefonava da una cabina pubblica, situata in un bar. E anche questo poteva essere un indizio.

L'appello non è stato vano. Subito dopo la trasmissione la polizia è stata sommersa da centinaia di telefonate e di lettere di persone che pretendevano di avere identificato il rapitore. Molte di queste denunce non hanno retto ad un primo vaglio. In dodici casi, tuttavia, le indicazioni date alla polizia si sono rivelate degne di considerazione. La brigata criminale sta ora controllando le dodici piste; fra di esse potrebbe esserci quella buona.

La polizia non esclude però un'altra ipotesi che, se confermata, annullerebbe o comunque ridurrebbe il valore delle attuali ricerche: quella cioè che Thierry sia stato rapito e ucciso da un sadico e che l'autore della telefonata sia soltanto un malvivente che, saputo dai giornali della scomparsa, ha voluto trarre profitto dalla situazione e ha intascato il denaro del riscatto pur sapendo di non avere mai avuto che fare né con Thierry né col suo assassino.

v. m.

Un astuto trucco per vincere il "concorso Giolitti" di Dronero

Processo al pittore che si raccomandò spacciandosi per il prefetto di Cuneo

La telefonata alla commissione giudicatrice: «Vi segnalo mio nipote, artista volonteroso e dotato. Incoraggiatelo con un premio» - Ma l'alto funzionario non si era mai sognato di sollecitare simile favore - Come si difende l'imputato: «Sono vittima di infami calunnie di colleghi invidiosi» - Dopo l'interrogatorio rinvio a nuovo ruolo

Dal nostro corrispondente

Cuneo, mercoledì sera.

Un artista vicentino, Amedeo Ciavarella, di 45 anni, residente a Montecchio Maggiore, è comparso stamane dinanzi ai giudici del nostro Tribunale (presidente Barotti, P. M. Spagnoli, canc. Guasconti), accusato di essersi spacciato per il prefetto di Cuneo nella vana speranza di farsi assegnare un premio al Concorso nazionale di pittura «Giovanni Giolitti», bandito dall'Amministrazione comunale di Dronero. Le burlesche vicende del Ciavarella non si fermano però qui, in quanto il pittore deve anche rispondere di furto aggravato ai danni della chiesa parrocchiale di Dronero e di estorsione. Questi tre reati sarebbero stati consumati nel periodo in cui, dal 27 giugno al 1° luglio '63, il pittore vicentino aveva soggiornato nel capoluogo della Val Maira per prender parte al concorso.

Nella tarda mattinata del 28 giugno il telefono [illegible] negli uffici della segreteria del Premio «Giovanni Giolitti». Dall'altro capo del filo una persona che si qualificava per il prefetto di Cuneo chiedeva di conferire con il segretario della giuria, prof. Bartolomeo Ravotti, che in quel momento, però, era assente. «Non importa — fu la risposta — perché è sufficiente che riferiate questa raccomandazione al prof. Ravotti. Al concorso partecipa un mio nipote, Amedeo Ciavarella, un pittore valentissimo e dotato, mi è mancato finora purtroppo la possibilità di affermarsi. Vi sarò pertanto grato se lo incoraggerete con un premio».

L'ambasciata venne riferita al prof. Ravotti, il quale, assai stupito, telefonava nel pomeriggio stesso in Prefettura, sprofondo così facilmente che nessuna raccomandazione era partita dall'alto funzionario a cui il Ciavarella era ignoto.

Il pittore vicentino, come prima misura, venne escluso dal concorso e quindi denunciato ai carabinieri. Amedeo Ciavarella, dopo avere assistito respinto sdegnosamente l'accusa, abbandonava in fretta e furia Dronero la sera del 1° luglio, facendosi trasportare a Cuneo da un taxi il cui proprietario pare attenda ancor oggi di essere pagato per la corsa effettuata. Nel corso delle indagini si apprendeva anche che pochi giorni prima, il 27 giugno, il parroco don Giovanni Raviola aveva sorpreso in chiesa un individuo che stava svaligiando la cassetta delle elemosine: il ladro era stato catturato, ma mentre il sacerdote lo stava trascinando fuori del tempio per consegnarlo alle forze dell'ordine il mariuolo, con uno strattone, era poi riuscito a fuggire ed a far perdere le tracce.

Quando gli furono mostrate fotografie del Ciavarella, il parroco dichiarò di essere «quasi certo» che il ladro sacrilego e il pittore erano la stessa persona. Si qui la domanda anche per furto ed estorsione, in quanto si è ritenuto che don Raviola avesse ben legittimi motivi per fermare il ladro, per cui la fuga di quest'ultimo doveva essere assimilata a quella dal carcere o dalla caserma.

Naturalmente, il Ciavarella, che è difeso dagli avvocati Mannia ed Andreis, nega anche questi fatti. «Sono vittima di infami calunnie di colleghi invidiosi del mio talento — è la sua difesa — in quanto io sono povero, ma non disonesto. Non ho mai telefonato spacciandomi per il prefetto, del quale del resto non conoscevo neppure il nome».

I difensori chiedono pertanto l'assoluzione con formula piena dell'artista.

All'apertura del dibattimento è stato interrogato per primo l'accusato, il quale ha detto tra l'altro: «Ero a Dronero per il concorso nazionale di pittura "Giovanni Giolitti". È vero che sono andato nella chiesa parrocchiale, ma soltanto per pregare, come mi ha insegnato mia madre. Se avessi voluto rubare, non mi sarei certo indirizzato verso una cassetta delle elemosine. Nego anche di essermi spacciato per il prefetto di Cuneo. Non avevo alcun interesse a farlo, in quanto concorrevo con un'opera di un certo impegno».

Presidente — Se non è stato lei a fare quella telefonata ha dei sospetti?

Ciavarella — Penso che la falsa telefonata del prefetto di Cuneo [illegible] lo scopo di screditare gli organizzatori del concorso.

P. M. — Perché quei terzi che avrebbero questo interesse hanno scelto proprio il suo nome?

Ciavarella — Questo proprio non lo so. Posso soltanto dire che ero da pochi giorni a Dronero e non ero mai stato a Cuneo.

Viene quindi introdotto il parroco, don Giovanni Raviola, che depone: «Era il pomeriggio del 27 giugno. Come al solito feci un giro per la chiesa e così ho visto un uomo che stava scassinato la cassetta dell'obolo davanti alla statua di S. Giovanni Bosco. L'ho aggredito e quindi ho cercato di trascinarlo fuori. Ma aprire la porta, ho dovuto allentare la presa ed il tipo, con uno strattone mi è sfuggito e si è subito eclissato».

Presidente — Guardi il Ciavarella: è lui?

Don Raviola — L'ho visto per un solo momento, il ladro. Non posso quindi dire una certezza se è l'accusato presente no. Ricordo solo che aveva i capelli biondastri.

Il difensore avv. Mannia fa dare atto a verbale che il Ciavarella ha invece i capelli neri, brizzolati alle tempie. Più tardi, per la contestazione di una nuova aggravante, gli atti tornano al P. M. ed il processo è rinviato a nuovo ruolo.

g. d. m.

E' accusata col marito di omicidio aggravato

La bella Gabrielle Claire Bebawi che fu l'amante del giovane ufficiale egiziano ucciso a Roma (Telefoto a «Stampa Sera»)

Contrabbandiere salvato mentre sta per annegare

Si era gettato in acqua per sfuggire all'arresto

Verbania, mercoledì sera.

(a. c.) Nella serata di ieri, un gruppo di contrabbandieri stava trasportando del tabacco, a mezzo di canotti, dal versante svizzero del fiume Tresa a quello [illegible] so, in prossimità di Ponte Tresa; il primo canotto era già approdato sulla sponda italiana, quando una pattuglia di finanzieri lo bloccava. Il giovane pilota, per sfuggire alla cattura, abbandonava il natante e si gettava nel fiume tentando di raggiungere il territorio svizzero.

Tuffatosi nelle acque gelide-rese vorticose dalle forti piogge di questi giorni, il contrabbandiere raggiungeva il territorio svizzero, dove però perdeva i sensi. Sarebbe annegato, se i suoi compagni non l'avessero soccorso in tempo. E' stato trasportato in un vicino bar elvetico e sottoposto ad energica respirazione artificiale; quindi, con un'autoambulanza, è stato ricoverato all'ospedale di Lugano. Non ne è stato reso noto il nome; si sa però che è stato giudicato fuori pericolo. I finanzieri hanno ricuperato il canotto e 70 chilogrammi di sigarette.

In un'altra operazione anticontrabbando, il nucleo mobile della compagnia di stanza a Luino della Guardia di Finanza ha bloccato presso Marchirolo una «Flaminia» targata Milano, pilotata dal ventenne Enrico Pandolfi, abitante a Luino. Sulla macchina vi era un quintale di sigarette, che non [illegible] sequestrate unitamente all'autovettura.

In manicomio giudiziario uno degli evasi di Aosta

Aosta, mercoledì sera.

(l. c.) E' comparso [illegible] in Tribunale Aniello Infante, di 23 anni, nato e residente ad Aosta, per rispondere di lesioni gravi. Il suo nome è noto alla cronaca sera: 18 aprile scorso fu uno dei quattro protagonisti della nota fuga dal carcere di Aosta. L'evasione ebbe per lui breve durata perché dopo una diecina di ore fu catturato mentre s'apprestava a guadagnare la sua abitazione.

Il reato che lo ha portato dinanzi ai giudici [illegible] all'11 febbraio, ultimo giorno di Carnevale. Venuto alle mani con un ragazzo di 17 anni, di origine meridionale, Antonino Terranova, dopo averlo percosso con un bastone di plastica, usato nella mascherata, nella successiva colluttazione seguitane lo addentò all'orecchio destro asportandogli nettamente la parte superiore del padiglione auricolare: lesioni gravissime, che hanno procurato al Terranova uno sfregio permanente.

Il Tribunale ha accolto la richiesta del difensore per una perizia psichiatrica, da effettuarsi in un manicomio giudiziario. Il processo è stato perciò rinviato a nuovo ruolo.

FORSE UN COLPO DI SCENA NEL DELITTO DI VIA LAZIO

L'amante dell'egiziano avrebbe ammesso di avere assistito all'uccisione del giovane

La notizia, non ancora confermata, è trapelata dopo l'interrogatorio sostenuto ieri da Claire Bebawi - La bellissima donna è stata sottoposta a domande dal sostituto procuratore della Repubblica di Roma per sette ore - Oggi il confronto con il marito, sul quale, secondo altre indiscrezioni, ella farebbe cadere la responsabilità del crimine

Nostro servizio particolare

Roma, mercoledì sera.

Gabrielle Claire Bebawi, interrogata ieri a lungo dal sostituto Procuratore della Repubblica, avrebbe ammesso, verso la fine dell'estenuante interrogatorio, di aver assistito all'uccisione di Farouk el Chourbagi nello studio di quest'ultimo in via Lazio. Si tratta di una notizia apparsa stamane su un quotidiano romano e che non ha potuto trovare conferma poiché i risultati dell'interrogatorio sono coperti dal segreto istruttorio, ma si ha ragione di ritenere che la bella egiziana abbia effettivamente fatto l'importante ammissione.

Sembra che la donna abbia confessato di essere stata presente al momento del delitto, ma non abbia voluto indicare l'assassino del giovane industriale.

Queste sono le informazioni «esplosive» della giornata. Altre notizie, meno sconvolgenti, sono filtrate attraverso le strettissime maglie dell'istruttoria, e permettono se non altro di avere un quadro abbastanza attendibile di come si sono comportati, fino al momento della presunta «confessione» della donna, i coniugi Bebawi, arrivati domenica in Italia dopo tre mesi trascorsi in carcere ad Atene.

Lunedì scorso, nel corso di un interrogatorio che fu piuttosto tranquillo dato il temperamento remissivo e lo stato di depressione dell'imputato, Jousseph Bebawi disse senza mezzi termini che il giorno in cui fu compiuto il delitto egli si trovava con la moglie a Roma, assai lontano da via Veneto, alle cui spalle si trova via Lazio. Non stettero comunque sempre insieme, e questa separazione ha costituito il punto di frattura tra le deposizioni dei due imputati perfettamente identiche nel resto. Gabrielle — secondo il marito — ad un certo momento si allontanò dicendo che si sarebbe recata a sbrigare alcune faccende. Dove andò la bellissima libanese? E' emerso quanto sostenuto dall'Accusa, e cioè che Gabrielle si recò dal suo amante, gli rinnovò la richiesta di separarsi se ella fosse riuscita ad ottenere il divorzio dal marito, e, avendo ricevuto un rifiuto dal giovane, lo uccise? Jousseph Bebawi si è guardato bene dal dire: «Mia moglie è l'assassina di Farouk», ma ha ricordato una serie di circostanze straordinariamente coincidenti che potrebbero farlo pensare.

E Gabrielle? Quanto avrebbe detto era più che prevedibile: «E' vero... ad un certo punto ci separammo quel pomeriggio. Ma mio marito dove andò?». E così ha insinuato nell'animo degli inquirenti il dubbio che l'assassino potrebbe essere lui. La donna, nel corso del suo interrogatorio durato oltre sette ore — quattro al mattino, tre al pomeriggio — ha avuto il suo primo cedimento di quando, tre mesi or sono, fu arrestata ad Atene dove si trovava con il marito, dopo essere fortunosamente partita da Roma. Quando il magistrato le ha posto precise contestazioni, essa ha in un primo momento negato di essere l'autrice del delitto ed è scoppiata in un pianto disperato. Non ha confessato. Tra i singhiozzi ha continuato a negare, mentre l'interprete le veniva via via comunicando ciò che il magistrato aveva raccolto contro di lei. Poi, riprendi rapidamente dalla leggera crisi, è passata al contrattacco: ed esprimendosi in italiano, come ha fatto sia pure con qualche esitazione, ha chiaramente adombrato l'ipotesi che il marito, quel marito da cui voleva con tanta convinzione separarsi, abbia potuto commettere il delitto, spinto da una morbosa gelosia.

«Quel pomeriggio lasciai mio marito, perché dovevo andare dalla sarta. Ma lui, dove si recò? La pistola era sua, non certo mia. E poi perché avrei dovuto uccidere l'uomo che amavo e con il quale prima o poi sarei venuta a vivere a Roma? Se ancora non lo avevamo deciso era soltanto per i miei figli. E' proprio per loro che spero che questa storia finisca presto».

Gabrielle Bebawi non ha nascosto la sua sorpresa quando ha appreso quello che ha detto di lei suo marito. E' questo dunque l'uomo che fino a qualche giorno prima aveva detto di amarla profondamente, che aveva rifiutato di divorziare da lei per lasciarle campo libero? Il panico si è dunque impadronito di Jousseph Bebawi quando si è trovato di fronte al magistrato. Ma perché ha atteso tanto a parlare? Jousseph Bebawi ha badato a negare tutto, anche l'evidenza. La pistola? In un primo tempo disse di averla venduta ad un americano in Germania, ora sostiene che la moglie avrebbe potuto benissimo essersene impadronita. La moglie? Alla polizia di Atene riferì che non si era separata un momento da lui, mai; ora, Gabrielle, a sua dire, si allontanò proprio quando fu commesso il delitto.

Attenderai dalla moglie una replica ancor più dura ora logico. Come è logico attendersi scintille dal confronto che il magistrato dovrà disporre al più presto, forse nella stessa giornata di oggi.

La notizia dello «confessione» di Gabrielle — se vera — renderà ovviamente ancora più «spettacolare» il confronto.

Guido Guidi

Jousseph Bebawi, marito di Gabrielle Claire (Telefoto)

Un ospedale minacciato

Sprofonda una strada a monte di Chiavari

Chiavari, mercoledì sera.

(r.) La [illegible] di circonvallazione a monte di Chiavari, sulla quale due mesi or sono era stato temporaneamente dirottato il traffico pesante della Via Aurelia, in seguito alle recenti piogge è sprofondata di circa due metri per un tratto di trenta. Il muro di sostegno in parte non ha retto: seriamente danneggiato ad un'ala risulta l'ospedale civile, che il sindaco, con un'ordinanza, ha fatto urgentemente sfollare. I 64 degenti sono stati subito trasferiti in altro reparto.

Temendosi altri franamenti, il transito su detta strada è vietato per un tratto di ben trecento metri.

Annegata una lavandaia in un canale presso Cuneo

Cuneo, mercoledì sera.

(g. d. m.) La contadina trentanovenne Margherita Golatto in Cessana, da Santa Croce di Cervasca, a pochi chilometri dalla città, è annegata nelle acque vorticose del canale Rosso, che scorre presso la sua abitazione. La poveretta vi era andata per risciacquare i panni e poco dopo il marito la cercava invano, allarmato da secchio e panni abbandonati presso il lavatoio. Presentendo una disgrazia, dava subito l'allarme e con alcuni volenterosi proseguiva le ricerche lungo il canale. Il cadavere era rinvenuto un chilometro più a valle, in prossimità della frazione Confreria di Cuneo. Il medico condotto ha accertato che la morte dell'infelice era avvenuta per annegamento. I carabinieri, intervenuti prontamente, hanno concluso che la Golatto è scivolata accidentalmente nell'acqua.

Ottenuto da un'antica ricetta con procedimento segreto, Saronno Drai contiene "il segreto" di una perfetta digestione perchè dà allo stomaco il giusto stimolo digestivo senza affaticarlo. Il sapore è intenso, aromatico e squisitamente amaro. Con Saronno Drai saluto di ferro!

SARONNO DRAI

Agenzia Generale di Torino: NINO AUDISIO
CORSO GALILEO FERRARIS, 162 - TELEF. 597.2[illegible]

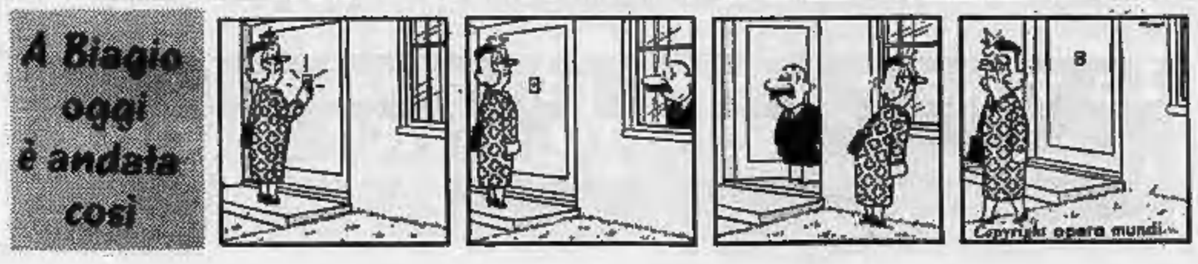

forza !

Via quel viso stanco, quei lineamenti tirati, quella stanchezza così vicina all'esaurimento nervoso!

Da domani, ogni mattina una buona tazza di Ovomaltina, per rinfrancare in fretta muscoli e nervi e rimettere in forza al più presto l'organismo stanco.

La Casa Wander garantisce che l'Ovomaltina è un preparato naturale, genuino, privo di coloranti, conservanti e addittivi chimici.

Da 60 anni

Ovomaltina

dà forza!

Ed ora anche Ciocc-Ovo. Lo conoscete? E' Ovomaltina tascabile, rivestita di finissimo cioccolato. Ciocc-Ovo, come l'Ovomaltina, dà forza, ed è pratico in viaggio, a scuola in ufficio ed in tutti gli sport. E' in vendita nelle drogherie.

DR. A. WANDER S. A. VIA MEUCCI 39 MILANO

VENDITE A RATE

ELETTRODOMESTICI vasto assort. ai migliori prezzi. Facil. L'Elettrica, piazza Madonna degli Angeli 2, telef. 655-979.

LAMPADARI Il più vasto assortimento in Piemonte oltre 2000 modelli ogni stile e prezzo. Facilitazioni. - Case del Lampadario, piazza Mad. degli Angeli 2, tel 653-979.

MOBILI Svedesi - Varia esposizione - Garanzia scritta. Lunghe rateazioni - Camere mobili usati. CASABELLA - Via Garibaldi 4 - Telef. 521-107.

TELEVISORI Dumont, Admiral, Watt Radio e tutte le migliori marche. Facilitazioni. L'Elettrica, piazza Madonna degli Angeli 2, tel 653-979 - 521-477.

LURISIA

Acqua minerale da tavola

Naturale per bambini e malati

indicatissima in tutte le malattie del ricambio

TORINO - Via Pacini 33 - Telefono 280-380

MODERNISSIMI IMPIANTI DI CABINOVIE E SKI-LIFTS PER SPORT INVERNALI SINO A METRI 1800 DI ALTITUDINE

ANNUNCI ECONOMICI

COMPRA - VENDITA ALL. LOCALI e TERR. L. 180 p.p.

(Continua da pag. 5)

CEDESI in comproprietà partecipazione costruenda costruzione casa camere 80 struttura e muri eseguiti cittadina vicino Torino. Scrivere: « Pubblicità Stampa 3070 — Torino ». A43122

CENTRALISSIMI alloggi signorili vendonsi nuovo palazzo via Rossini angolo S. Giulia. A43132

CERCASI villetta moderna 8-10 camere e servizi in Moncalieri o dintorni. Telefonare 53-540. O667

CERCASI sono ospitare vicinanze Torino nelle quadrati industria alimentare. Scrivere: « Pubblicità Stampa 3046 — Torino ». A43324

CINEMATOGRAFO concesso stabile periferia Torino 400 posti, vendesi 50.000.000. Bressa, Bogino 27, Torino. Telefono 53-024. A45157

CITTADINA provincia ospresa vende alloggi 1.100.000 per camera più minima occasione. Telefonare 356-764 pomeriggio. A43834

COMPRO alloggio due tre stanze servizi nuova costruzione, prezzi Ausiliatrice, Cigna, corso Ciriè. Telefonare 284-105. A42296

CONVENIENTISSIMO Grugliasco bifocali 18.500.000, 10 camere servizi, buon reddito. Tel. 238-640.

CORSO Francia alloggio nuovo 3 camere garage vendesi 5.900.000 mutuo 2.300.000 tratta Studio reg. Selvaggi, Cernaia 23. O838

CORSO Raffaello privato vende alloggio nuova costruzione 4 camere cucina doppi servizi. Tel. 651-392 ore 12-15. A44612

CROCETTA adatto studio professionale vendo 21.500.000 affitto 90.000 mensili alloggio nuovo. Tel. 518-131.

CROCETTA, via Da Verazzano 18, ultimi due signorili alloggi due camere cucina (piano rialzato), tre camere servizi (piano attico). Massime dilazioni. Telefonare 580-722.

DIANOMARINA vende appartamenti con giardino, pronti maggio. Mutuo ventennale. Scrivere: « Pubblicità Stampa 2666 — Torino ».

DIRETTAMENTE vendesi in nuova costruzione panoramica, alloggi 1-2 camere, tinello ogni servizi, pronti subito; eventualmente già abitati. Telefonare 670-100. O858

DIRETTAMENTE vendo casa 6 camere collina panoramica dintorno Torino, adattissima 2 famiglie. Volendo cedesi 4 camere da ripetare. Telefonare 754-706. A42487

DISPONENDO terreno Torino, 43 camere, corso combinazione per costruzione fabbricato. Telef. 754-943.

FIAT Ricambi, corso Giulio Cesare, 2-3 camere, pronti subito, mutuo, dilazioni pagamento. Telef. 670-100.

FRONTE Fiat, corso Traiano vendo alloggetto 2 camere servizi mutuato nuova costruzione, affittato. Telefonare 53-501. O165

GRUGLIASCO, piazza Municipio, vendonsi alloggi 1-2 camere, tinello. Rivolgersi cantiere. Telefonare 300-514.

IMPERMEABILIZZA tetti e cornicioni. Gay Asiatti, Stanchetti 5, telefono 660-568. O76

IMPRESA vende alloggi case signorile pronti maggio. Facilitazioni. Telefonare 852-273. A43287

IMPRESA PER COSTRUZIONE 70 CAMERE IN TORINO CERCASI. SCRIVERE: «PUBBLICITA' STAMPA 7436 — TORINO».

IN complesso residenziale vendesi 12 alloggi, pronti subito, 1-3 camere, tinello intera zona, ottimo investimento capitale, mutuo. Tel. 670-100.

LIBERO vendo, barriera Milano, 4.600.000 più mutui, camera tinello servizi, Autobus F. Telef. 295-682.

LOTTINI panoramici località mezza montagna 30 km. Torino vende 1500 mq. dilazionando. Telefon. 858-876.

MAGAZZINO piano cortile, ingresso carrale, mq. 250, luminosissimo, vasto, affitto. Telefonare 387-730.

MONCALIERI vendo villa con lussuoso parco. Telefonare 593-703 ore pasti. A43863

MURI negozio reddito 482.000 annue vendiamo 7.800.000. Telefonare 43-762, Scarparo. A42455

NEGOZI su corso adattissimi grande società vende zona semicentrale in grandioso complesso edilizio. Telefonare 53-601 O165

NEGOZI ultimi vendonsi corso Racconigi angolo via Cigliari visite cantiere. Telefonare 761-101. O515

NEGOZIO centralissimo, sottostante panoramico, nuova costruzione, vendesi anche separato. Telef. 538-594.

NICHELINO centro vendonsi alloggi lussuosi 2-3-4 camere più servizi. Telefonare 687-144 ore 17-19.

NONE, vendesi terreno residenziale, anche piccoli lotti, proprietà appartenenti, si costruisce villette per conto terzi, dilazione pagamento anni 10. Telefonare 93-587 ore pasti.

NUOVO ippodromo, nuovo centro residenziale vendonsi lotti piccoli e grandi, prezzi modesti. Tel. 952-270 ore 9-12. A43580

OCCASIONE camera letto grande, cucina, servizi esterni, vendo. Telefonare 553-981. A43025

OCCASIONE camera tinello 4,200.000 compreso mutuo vende. Rossini. Tel. 627-055. O074

OCCASIONE ULTIMO SIGNORILE DUE CAMERE CUCININO SERVIZI VIA COPPINO IMPRESA LIQUIDA 4.500.000 FACILITANDO PAGAMENTO. TELEFONARE 674-583.

OCCASIONE vendesi zona Vanchiglia vista sul Po alloggetto due camere, cucina, servizi, terrazzino. Com. F.A.I., tel. 528-821, 510-616.

OCCASIONE 8.300.000 vendesi corso Orbassano alloggio panoramico libero giugno due camere, cucinetta, grande terrazzo. Com. F.A.I., telefono 528-821, 510-616. O223

OCCASIONE 6.900.000 compreso mutuo due camere tinello nuovo via Monginevro vende Rossin. Telefono 487-055. O074

OCCASIONISSIMA, muri negozio, 50 metri piazza Sabotino, casa nuova, mutuo, vendesi o affittasi. Telefonare 670-100. O866

OCCASIONISSIMA vendesi alloggio semicentralissimo, 4° piano, casa 5 anni, 4 camere cucina doppi servizi. Telefonare 670-100. O858

PALESTRINA 27 urge vendere alloggio bifocale 3 camere servizi 4.500.000 trattabili. Tel. 535-349.

PANORAMICO alloggio nuovo su corso vendesi 3 camere tinello servizi più 2 box. Telefonare 670-100.

PIAZZA Rivoli, 2 camere salone luminosissimo, cucina, doppi servizi, 5° piano, vendesi vera occasione, libero 30 dicembre '64. Telefonare 670-100. O866

PRECOLLINARE, palazzina con parco, alloggi signorili 3 e 5 camere, servizi, garage, vende direttamente impresa. Telefonare 545-469.

PRIVATO vende alloggio centro San Paolo, 2 camere tinello cucinino bagno. Telefonare 370-552.

PRIVATO vende conveniantissimo terreno mq. 4000 anche a lotti, fianco provinciale e servizi, vicinanze Gerbido. Telefonare 961-038.

PRIVATO vende Crimea lussuoso moderno soleggiato piano rialzato 225 metri, garage, adatto abitazione ed studio professionale. Telefonare ore ufficio 319-758. A44602

PRIVATO vende muri negozio 7 abitanti più mutuo, reddito 7%. Telefonare 326-985. A42384

PRIVATO vende palazzo redditizio mq. 14.100, Ivrea 214, Telefonare 720-433. A43436

PRIVATO vende stabile recente costruzione 30 camere servizi divise 12 alloggi zona S. Paolo, tutti comforts moderni. Mutuo 20 milioni. Telefonare 53-540. O687

SETTIMO, VIA REGIO PARCO, ULTIMI SIGNORILI 2-3 CAMERE SERVIZI PRONTI GIUGNO IMPRESA VENDE DA 3.500.000, FACILITANDO PAGAMENTO. VISITE CANTIERE POMERIGGIO AUT TELEFONARE 674-583. A43128

SANREMO Impresa Maiano, Cirili 11, vende appartamenti panoramici soleggiatissimi, portineria, riscaldamento. 22430

SETTIMO alloggi 2-3 due-tre camere servizi, prezzi convenienti. Telefonare 681-053. A43287

SIGNORILI, in villa precollinare, vicinissima meravigliosa su Torino, vendonsi alloggi 300-230 mq. Telef. 53-601.

STRADALE Pinerolo, pochi km. da Torino vendesi terreno fabbricabile. Telefonare 42-256. O458

SU corso Lavagna-Ponente, 3° piano, vendesi 2 camere tinello cucinino, nuovo, eventualmente per reddito. Telefonare 670-100. O866

TERRENO con permesso 200 camere circa su corsi Sebastopoli, Orbassano, Siracusa, Unione Sovietica, Rosselli, Agnelli, acquistasi. Scrivere: «Pubblicità Stampa 7122 — Torino».

TERRENO FRONTE CORSO FRANCIA, PROGETTO APPROVATO CAMERE 250 PRIVATO VENDE, PERMUTA ANCHE FRAZIONATO. TELEFONARE 537-429. A42859

TERRENO in Nichelino centro mq. 3600 circa vendesi solo contanti. Telefonare 670-007 ore ufficio.

TERRENO industriale mq. 3000 corso Orbassano vende. Telef. 687-786.

TERRENO industriale progetto approvato, tutti servizi, zona dinamica. Telefonare 526-594. O819

TERRENO industriale piccoli e grandi lotti in zona Campagna adiacente tangenziale nord collegamento autostrade. Tel. 659-866. O583

TERRENO Orbassano Indesit lotti 400-800 mq. vendesi lire 2200 mq. Telefonare 673-284. O135

TERRENO pareggi corso Francia licenza costruzione 50-150 camere permutasi alterno. Telefonare 514-221.

TERRENO progetto approvato cinque 36 fronte provinciale Torino Belmonte vende, cambio camera. Telefonare 768-696. A43212

TERRENO progetto approvato 100 camere, combinazione. Tel. 290-466.

TERRENO progetto espansione fronte strada statale cessione verso. Tel. 273-571. O791

TERRENO residenziale pareggi Vita Sassi, fronte statale, occasionissima. Telefonare 528-594. O810

TERRENO Rivoli semicollinare mq. 800, 1800 strada provinciale vendesi. Telefonare 938-109. A42240

TERRENO Torino via Sacchetti angolo Grosseto mq. 8000 in blocco o frazionati con licenza edificio industriale. Telefonare 721-302 ore ufficio.

TERRENO via Tabacchi, Valsalice, permesso 30-50 camere comodità servizi. Telefonare 457-887.

TERRENO zona corso Agnelli, progetto approvato 80 camere vendesi. Scrivere: « Pubblicità Stampa 7295 — Torino ». A44101

TERRENO zona Rivoli vende con progetto approvato allatta. Telefonare 369-893. A42284

TORINO, strada Leini (Mappano) vendesi capannone industriale mq. 400 coperti, più mq. 800 terreno scoperto, libero fine agosto 1964. Richiesta 10.500.000 trattabile, dilazione pagamento, mutuo anni 10. Scrivere: « Pubblicità Stampa 364 — Torino » O563

TORRES vende S. Paolo alloggio eccezionale 2 camere tinello servizi. Telefonare 388-417. D090

UFFICI 2-4 camere pronti maggio '64 in signorile e moderno palazzo vendonsi via Cernaia-Porta Susa. Telefonare 533-502. A41781

UNA-due camere tinello più servizi zona Pininfarina, nuovi, vendesi parcellato. Telefonare 670-100.

VALSALICE, 10 minuti centro, privato vende, cambia terreno forte capacità adatto villette, alberga. Tutti servizi. Telefonare 671-179 ore pasti.

VENDESI alloggio piazza Carlo Felice ang. via Roma, 1° piano, mq. 320 circa, garage, particolarmente adatto uffici. Scrivere: « Pubblicità Stampa 7297 — Torino ».

VENDESI bifocale cassitta 12 camere, negozio retro, 2 bagni, scantinato, ottimo reddito, prezzo conveniente. Telefonare 528-594. O810

VENDESI terreno strada Leini (Mappano) adatto costruzione villette, laboratori, progetti approvati. Fazzenda dilazionata. Telefonare 95-587 ore pasti. O983

VENDESI villetta con giardino e garage S. Vito. Telefonare 753-411.

VENDO ottimo vasto magazzino semiinterrato 600 mq. illuminato giorno, riscaldabile, entrata particolare autotreni; volendo soprastanti uffici, entrata diretta strada. Corso Galileo Ferraris.

VENDO alloggio due vani servizi termo garage, terreno 7.000.000. Telefonare 388-514, Moncalieri, piazza S. Bartolomeo. A43351

VENDO Bra mq. 500 terreno tutti servizi 4.000.000. Telef. 390-154.

VENDO casa 30 camere in Grugliasco con negozio e garage, reddito 6%. Telefonare 783-229. A43775

VENDO grande casa centralissima zona Valentino Bertholier, vuota, progetto costruzione corso approvazione 150 camere oltre grande garage. Scrivere: « Pubblicità Stampa 7091 — Torino ». A41558

VENDO muri negozio mq. 35 piazza Montanari, mutuo. Telef. 390-154.

VENDO terreno fabbricabile con progetto approvato, corso Torino 11, Rivoli. A43188

VENDONSI alloggi 1-2-3 camere servizi, garage, vicinanze Rubiana. Telefonare 766-939. A41677

VENDONSI alloggi 2-3 camere tinello cucinetta. Via Baltimora 81, telefono 356-551. A43671

VENDONSI corso Duca 123 due alloggi casa nuova mq. 194-139. Telefonare 766-622. O883

VENDONSI corso Sommeiller 33 due alloggi al 1° piano mq. 185-175 pronti subito. Telefonare 766-822.

VENDONSI unico stabile alloggi signorili 1-2-3 camere più servizi. Volendo scala completa 35 camere pronte subito, mutuo. Tel. 721-903.

VENDONSI via Monchiaretto alloggi signorili, negozi, magazzini, box. Telefonare 655-381. A41835

VILLA camera 12, servizi, casetta custode, garage, parco 20 km. Torino vendesi, richiesta 45.000.000. Sibona, telefono 500-131. O917

VILLA zona Avigliana lughi, 10 camere servizi arredata, garage, parco, vendesi richiesta 35.000.000. Sibona, telef. 500-131. O917

VILLETTA 4 camere servizi dintorni Rivoli pronta maggio vendo. Tel. 655-782. O1000

3.800.000 vendesi camera tinello servizi (terzo centrale piano terrano. Lanzalu 22. Visite 15-16,30.

6.800.000 (Borgaro 72) alloggio libero 2 camere tinello. Tel. 519-318.

40.000 mensili sposi cercano giugno luglio 2-3 camere Cirie Madre e precollinare. Telefonare 523-479.

A.A.A. AFFITTIAMO tre grandiosi locali 1° piano, rimessi completamente a nuovo, centralissimi, uso ufficio, laboratorio. Tratta Anglesio, Nizza 9.

A.A. ABBIAMO alloggi liberi, condizione casa. L'Argus, Lagrange 40.

A. AFFITTASI 35.000 3 camere cucina servizi S. Rita. Tel. 528-539.

A. AGENZIA Combe, Sacchi 14, affitta alloggio vuoto. Telef. 528-539.

ABBIAMO chiamati alloggi 1-2-3 camere in Chivasso. Telef. 595-680 dopo ore 20,30. A43518

AFFITTANSI alloggi 2-3 camere tinello via Don Cavalca 1, Grugliasco, telefono 785-288, 760-351.

AFFITTANSI in stabile ampi luminosi seminterrati magazzini alloggi e un negozio con retro. Tel. 890-257, 851-708, 870-543. A39277

AFFITTASI alloggio signorile ammobiliato camera cucina salone grande terrazzo a giugno 60.000 mensili funzionario alocatore. Scrivere: « Pubblicità Stampa 7228 — Torino ».

AFFITTASI in Torino locale industriale mq. 1000 più cortile, uffici, libero giugno. Telefonare 752-551 ore pasti. A43157

AFFITTO seminterrato nuovo luminoso, adatto ufficio magazzino laboratorio mq. 130 oppure 240. Corso Cosenza 224 interno 7.

ALLOGGETTO 20.000 mensili affittasi zona Grugliasco grossimi sposi. Rivolgersi negozio via Luini angolo via Borsi. O85

ALLOGGI signorili tappezzati pronti subito 3-4 camere doppi servizi affittansi davanti palazzina Fiat Mirafiori. Tel. 322-327. O279

ALLOGGI signorili, 3 camere servizi, in palazzo panoramico su corso, affittansi subito. Corso Tassoni angolo Regina Margherita. Telef. 751-484.

ALLOGGI signorili 3-4 camere cucina. Pontevecchio 3 visibili 9-9,30.

ALLOGGI 1-2-3 camere servizi, stesse case. Telefonare 546-458.

ALLOGGIO zona piazza Benefica piano rialzato tre camere servizi affittasi. Telefonare 680-208.

AMPIO magazzino sotterraneo, accesso carrale, mq. 200, salone adatto esposizioni al p. t. mq. 70, affittasi barriera Francia. Tel. 220-114.

AUTOTRASLOCHI abbiamo attrezzati autoturgoni imballi, deposito mobili, garanzie. Tel. 372-598, Conti.

AUTOTRASLOCHI accuratissimi, autoturgoni imballi, garanzie, concorrenza, preventivi. Telefon. 390-230, Mastrocinque. O1321

BELLISSIMO negozio affittasi 5 stanze mq. 110 libero subito. Tel. 366-734.

AUTOTRASLOCHI rapidissimi, Torino provincia, personale specializzato, garanzia. Telefonare 372-732, Cigolari.

BELLISSIMO salone angolare corso Regina affittasi. Scrivere: « Pubblicità Stampa 285 — Torino ».

CAPANNONE nuovo mq. 1000 Moncalieri vendo o affitto. Tel. 897-298, 810-632. A42568

CENTRALE ristrutturato quattro camere cucina servizi gabinetto supplementare affittasi. Telef. 53-939.

CENTRALI quattro locali servizi piano terreno adatti anche ufficio affittasi. Telefonare 547-523.

CENTRALISSIMI negozi, magazzini semisotterranei rivestiti affittasi nuovo palazzo via Rossini angolo S. Giulia. A43132

CENTRO RESIDENZIALE SANGONE PO, CORSO TRIESTE (PROLUNGAMENTO CORSO POLONIA, ITALIA '61) AFFITTANSI APPARTAMENTI SIGNORILI, SPLENDIDA VISTA COLLINA, 2-3-4 CAMERE, TINELLO, CUCININO, SERVIZI; 5 CAMERE, CUCINA, DOPPI SERVIZI. VISITE CANTIERE ORE 8-12, 15-19. TRATTATIVE PRESSO SOCIETA' GENERALE IMMOBILIARE, VIA MARIA VITTORIA 1, TEL. 518-436, 511-396. O03

CENTRI affitto alloggi lussuosi 3-4 camere zona residenziale. Telefonare 286-748. A44278

DUE camere tinello cucinino affittansi via Crea angolo strada Pianda lire 35.000 mensili. Telefono 532-527. O279

GALILEO Ferraris affittasi alloggio signorile 5 camere più servizi ampia terrazze prospicente corso. Libero luglio. Telefonare ore ufficio 81-355 ed ore pasti 590-527. A43622

GRANDIOSO salone piano terreno con ampi magazzini deposito o vetrina esposizione su corso S. Maurizio 65, affittasi. Telefonare 82-344 ore ufficio. A43928

LOCALI industriale mq. 400 circa di cui 260 coperti, zona Vittoria, affittasi, vendesi. Telefonare 998-129.

LOCALE mq. 1400-1800 con uffici e vetrine su corso, ingresso carrozze e riscaldamento indipendenti, affittasi come magazzino, laboratorio attrezzato. Telefonare 761-484.

MAGAZZINO 100 mq. affittasi con eventuale alloggio, Lanzalun. Telefonare 792-516. A41692

MONCALIERI, corso Roma 11, davanti distributore Agip affittasi ampi negozi nuovi, eventuale combinazione con basso fabbricato mq. 800 fronte strada. Telefonare 582-783 ore pasti.

NEGOZI centrali in palazzo su corso, grandissime vetrine, vasto magazzino, affittansi. Telefonare 761-484.

NEGOZIO nuovo angolare mq. 45 affittasi zona Mirafiori. Tel. 524-376.

PINO Torinese affittansi alloggi signorili vista panoramica, garages, giardino. Telefonare 41-684.

SALUZZO 1 affittasi alloggio 5 camere e cucina soppalco grande terrazza lavoro particolare, libero subito.

VALLECROSIA affittasi alloggetto ammobiliato libero 1° maggio fine ottobre. Telefonare 363-945, Torino.

VIA Azzariotti 9 affittasi alloggio signorile 7 camere tripli servizi riscaldamento. A45439

VIA Pio V 4 affittansi bellissimi negozi con retro. A45440

LOCALI PER VILLEGG. L. 180 per parola

AFFITTASI a Bousson (Cesana) alloggetto di una camera e cucina, 60.000 annue. Telefonare 599-388, dopo ore 20. A43435

LOANO affittasi appartamentino prossimità mare, maggio-agosto-settembre. Telef. 399-030 Torino.

AUTOMOBILI Fiat 1100 D, 1961, vendesi ottimo stato, 1.000.000 trattabili. Telefonare 780-208

BUONUMORE

— No, signore, è l'etichetta che porta la dicitura «Indistruttibile». Infatti non si è affatto ritirata...

— L'uomo che mi ha aggredito, signor commissario, aveva il naso di Orson Welles, il sorriso di Danny Kaye, lo sguardo di Walter Chiari, la voce di Vittorio Gassman.

— Profittiamo di questo momento che non c'è il guardiano...

— Ammetti che ho molta pazienza, caro... E' la trentesima volta che ricomincio lo stesso pezzo...

— La grande seccatura è che tutte le scoperte più importanti sono state ormai già fatte...

— Sì, signora... D'accordo, signora... Farò tutto il possibile per mettere i bambini a letto alle 8...

S'INAUGURA LA GRANDE RASSEGNA A NEW YORK

I negri bloccano con le auto le strade attorno alla Fiera

La manifestazione indetta da un'organizzazione integrazionista - La polizia reagisce arrestando decine di dimostranti che saranno processati per direttissima - Code di negri alle biglietterie per intralciare la vendita degli ingressi

Nostro servizio particolare

New York, mercoledì sera.

In piena New York è in atto il più grave ingorgo di traffico che la città abbia mai visto: facendo seguito all'azione agli appelli e alle previsioni del «Congress for Racial equality», (Core) una delle più note Associazioni negre per la parità razziale, migliaia e migliaia di cittadini di colore hanno portato nella notte e nelle prime ore dell'alba la loro inestimabili nelle strade che conducono alla fiera mondiale o vi le hanno lasciate, bloccando la circolazione in curiosi delle sanzioni abbastanza pesanti a cui vanno incontro. La polizia di New York, mobilitata per l'occasione, non è ancora riuscita a districare l'ingarbugliatissima situazione. L'inaugurazione della fiera è in programma per le 14 (italiane) di oggi.

I dimostranti agiscono divisi per gruppi e in diverso modo. Oltre a quelli di cui sono definiti auto-commandos si sono dimostranti su tutti i treni della sotterranea che conducono alla fiera. Il «Core» ha dato l'ordine di bloccare i treni azionando il segnale d'allarme e cercando così ingorghi anche nella rete della sotterranea e in ogni linea hanno già cominciato ad essere segnalati incidenti di diverso genere, non esclusi pestaggi fra bianchi e negri dimostranti.

Gruppi di dimostranti sono in coda in attesa che le biglietterie si aprano: il «Core» ha assegnato loro il compito di rallentare la vendita dei biglietti, pur senza commettere alcun illecito, a questa forma di protesta sembra essere la preferita: a poche ore dall'apertura della fiera, code lunghissime si snodano davanti agli sportelli; i visitatori normali hanno deciso di rinunciare, per oggi, a farsi avanti e nelle code figurano soltanto agenti in borghese e dimostranti, nonché qualche sprovveduto turista.

Il massimo della confusione sarà raggiunto quando i sedicimila ospiti invitati nel pomeriggio dal presidente Johnson alla cerimonia d'inaugurazione tenteranno di raggiungere la Fiera per l'ora d'apertura. Per il Presidente si prevede un carosello di elicotteri, se la strada lungo la quale dovrebbe passare il corteo presidenziale risultasse bloccata; ma per gli ospiti, ormai l'arrivo a destinazione è legato al caso.

Tremila poliziotti non sono bastati a frenare la dimostrazione. Gli arresti sono moltissimi e gli arrestati vengono convogliati verso i «parchi di concentramento» dove alcuni magistrati li processeranno per direttissima. I dirigenti del «Core», che si sono dati alla clandestinità per evitare arresti preventivi, hanno inviato un telegramma di protesta a U Thant, chiedendogli di intervenire personalmente perché, nella città che ospita una sede delle Nazioni Unite, non si permetta il vergognoso spettacolo degli arresti in massa e dei «parchi di concentramento».

Nonostante il caos della giornata inaugurale, la Fiera è destinata a rimanere memorabile. E' costata un miliardo di dollari ma presenta al pubblico meraviglie, tali da giustificare il prezzo del biglietto, dai due dollari in poi (la sola «Pietà» di Michelangelo, esposta nel padiglione del Vaticano (una dei 55 Paesi presenti) rappresenta un'attrazione formidabile.

Ad essa si aggiungono i padiglioni delle meraviglie tecniche, della General Motors, della Ford, degli orologiai svizzeri, della IBM, della RCA, nonché tutto il settore degli spettacoli, che offre i più straordinari programmi di tutta la città.

Non per nulla l'ideatore della Fiera è un privato di 73 anni, che per tutta la sua vita ha pensato a costruire catene di luna-park sempre più grandi: l'impronta professionale, un poco «baracconistica» ma di sicuro effetto, si vede dovunque nel recinto della Fiera. Poiché per visitarla completamente occorrerebbero almeno dodici giorni, ogni visitatore troverà abbastanza per soddisfare in una giornata i propri gusti.

L'Italia, come la Gran Bretagna, l'Unione Sovietica e il Canada, nonché un certo numero di Paesi minori, non partecipa ufficialmente alla Fiera perché giudica non è stato riconosciuto dall'organizzazione mondiale delle fiere.

Lorenzo Greenberg

Donna muore ustionata da una stufa elettrica

Ferrara, mercoledì sera.

(g.) L'antica via del Gallotto, una caratteristica arteria della Ferrara medioevale, è stata ieri mattina turbata da un luttuoso incidente che ha posto sempre l'intero quartiere: verso le 10 la invocazioni di aiuto lanciate da un'anziana casalinga, la sessantottenne Iride Ticchiati, hanno dato l'allarme a tutto il vecchio caseggiato. La sventurata Iolanda, avvicinatasi troppo a una stufa elettrica, veniva a contatto con l'incandescente resistenza a serpentino, collegata alla linea della corrente industriale. Il fuoco divampava immediatamente sui vestiti e inutili erano gli sforzi della Ticchiati, ridotta ormai una torcia umana. Sua poveretta, con l'intento di soffocare le fiamme, si avvolgeva il marito Quirino Sartori, accorso dalla stanza accanto.

I vicini di casa si adoperavano con generoso slancio per soccorrere i due sfortunati, i quali venivano poi trasportati con un'autolettiga all'ospedale S. Anna. Le cure dei sanitari per la povera Ticchiati si rivelavano vane. La sventurata infatti, dopo alcune ore di atroci sofferenze, cessava di vivere mentre il marito, ricoverato in corsia, veniva trattenuto con prognosi di 20 giorni.

Panorama della Fiera mondiale di New York. In primo piano l'unisfera, simbolo della Mostra (Telefoto)

Stamane a Berlino

Scambio di spie fra russi e inglesi

Il baratto riguarda Konon Trofimovic Molody e Maynard Greville Wynne - Furono condannati rispettivamente a 25 anni (in Inghilterra) e a otto (in Russia)

Nostro servizio particolare

Berlino, mercoledì sera.

Stamane, secondo quanto riferiscono testimoni oculari, è avvenuto a Berlino lo scambio fra i protagonisti di due sensazionali processi di spionaggio: l'inglese Greville Wynne e il russo Gordon Lonsdale. Il primo fu processato a Mosca nel maggio dell'anno scorso e fu condannato ad otto anni di carcere. Il Lonsdale, il cui vero nome sarebbe Konon Trofimovic Molody, fu condannato in Inghilterra, nel 1961, a 25 anni di carcere, per aver diretto una rete di spionaggio nella base navale britannica di Portsmouth.

Per quanto è dato di sapere, cauti negoziati per lo scambio furono iniziati circa un anno fa. Essi sono stati piuttosto laboriosi in quanto il Londsdale ha sempre sostenuto d'essere cittadino canadese e il governo di Mosca non ha mai ammesso che egli avesse la cittadinanza sovietica.

Il «caso Lonsdale» venne alla luce nei primi giorni del gennaio 1961 e suscitò enorme scalpore in Inghilterra. Si scoprì che due dipendenti del Centro sperimentale della Marina avevano consegnato a due altre persone, apparentemente di nazionalità canadese, documenti segreti di grande importanza militare. Uno di questi canadesi, il trentaseienne Gordon Arnold Lonsdale, era il personaggio più misterioso del gruppo. Abitava da soli mesi in un piccolo appartamento nel centro di Londra e nessuno dei suoi vicini era mai riuscito a parlargli. I suoi documenti lo descrivevano come un «dirigente industriale». Era sicuramente una persona benestante, ma nessuno sapeva quale fosse la fonte dei suoi redditi.

Nel corso del processo si appreso che nella villetta degli altri due canadesi era stato trovato un vero arsenale spionistico: una potente stazione radiotrasmittente, macchine fotografiche, passaporti di varie nazionalità, microfilm, cifrari e così via. Naturalmente, al processo non venne rivelato di che natura fossero i documenti sottratti dalle spie. Non si disse neppure quale fosse la patenza a beneficio della quale l'organizzazione operava. Le prove raccolte a carico degli imputati erano comunque inoppugnabili e tutti vennero condannati a lunghe pene di carcere.

I giornali dell'epoca definirono il caso come la più sensazionale fuga di segreti militari dall'Inghilterra, dopo l'arresto della celebre spia atomica Fuchs. La stampa lasciò capire abbastanza chiaramente che le cinque spie avevano letteralmente compromesso i piani inglesi di difesa sottomarina trasmettendo alla Russia i piani di costruzione di due ordigni di importanza capitale nella guerra sottomarina e dei quali si conosceva solo vagamente l'esistenza: una bomba di profondità capace di trovare da sola il sommergibile e un apparecchio in grado di individuare un sottomarino a cento chilometri di distanza.

In quanto al commerciante inglese Maynard Greville Wynne, egli fu arrestato nel 1962, a Budapest, dalla polizia ungherese, per ordine del controspionaggio sovietico. Pare che il commerciante facesse un po' da corriere fra Budapest e Mosca per conto di un'organizzazione di spionaggio occidentale la quale si serviva della collaborazione del russo Oleg Penkovski, addetto all'Istituto per il coordinamento delle ricerche. Il Penkovski riconobbe le proprie colpe, fu condannato a morte e quindi fucilato. Al Wynne furono inflitti invece otto anni di carcere.

Dal punto di vista spionistico, Gordon Lonsdale è certamente un pesce assai più grosso di Greville Wynne. Pare che la decisione inglese d'accettare lo scambio, anche se poco vantaggiosa, sia motivata con il fatto che le condizioni di salute del cittadino britannico sono assai precarie.

Lo scambio è avvenuto all'alba di stamani e precisamente alle ore 5,20, ad un posto di controllo sulla linea di demarcazione fra il settore britannico di Berlino e il territorio della Germania orientale. I due uomini si sono trovati per un istante l'uno davanti all'altro, poi hanno attraversato la linea bianca, larga quindici centimetri, che attraversa il posto di transito.

Un funzionario sovietico ed uno inglese hanno proceduto alla consegna dei bagagli dei due uomini e l'operazione si è conclusa. E' possibile che nella prossima ora il Foreign Office annunci ufficialmente l'avvenuto scambio.

u. t.

Riconosciuta a Padre Pio un'eredità di 135 milioni

Foggia, mercoledì sera.

Il Tribunale di Foggia ha riconosciuto Padre Pio da Pietrelcina erede del lascito di 135 milioni di beni immobili del defunto dott. Mario Di Giacomo, che il «frate delle stimmate» conobbe qualche anno prima della seconda guerra mondiale.

Si è così conclusa la lunga vertenza giudiziaria promossa dagli ospedali riuniti di Napoli che rivendicavano l'eredità Di Giacomo, il quale, nel suo testamento olografo, stabilì che, in caso di rinuncia da parte di Padre Pio, i beni sarebbero passati agli ospedali di Napoli; a l'Ente napoletano si riferiva a una errata valutazione di questa postilla.

Il lascito del dott. Di Giacomo, morto a Roma nel 1952, si estende su una superficie di 121 ettari nella zona «Posta la Via» della campagna di San Giovanni Rotondo e su un'altra di 221 ettari, sulla quale è sorta la base aerea di Amendola (Foggia). La prima è stata valutata intorno ai 51 milioni, la seconda a 84, che dovranno essere versati all'Opera di Padre Pio, e cioè alla «Casa sollievo delle sofferenze», il cappuccino e il grande ospedale da lui realizzato, comunque, potranno godere di tale lascito solo alla morte della signorina Teresa De Grazia, che assistette il dott. Di Giacomo e alla quale egli assegnò tutti i suoi beni mobili, nonché l'usufrutto degli immobili vita natural durante.

Il tempo continua a migliorare nelle due Riviere ed in Piemonte

Le condizioni atmosferiche nelle principali città italiane e le temperature massime registrate nelle ultime 24 ore. (Com'è noto, le temperature fornite dal Bollettino meteorologico possono presentare dalle discordanze con le temperature massime registrate in determinate zone della città).

Temperatura primaverile in Valle d'Aosta

Genova, mercoledì sera.

Mattinata serena, ma tendente a trasformarsi in un'altra giornata instabile: dal golfo, infatti, grosse formazioni nuvolose stanno riconquistando lentamente le Riviere, spinte da venti variabili, ma prevalentemente da sud sud-ovest; visibilità sulla media di 30 km, e mare leggermente mosso. Le previsioni per le prossime ventiquattr'ore sono di una situazione atmosferica caratterizzata dall'alternarsi di sereno a nuvolosità a con tendenza a un leggero miglioramento durante le prime ore pomeridiane. Temperatura alle sette: Genova 13°, passo del Giovi 8°, Chiavari 11°, Capo Mele 10°, Albenga 5°.

Rapallo, mercoledì sera.

Dopo un'altra nottata di pioggia, oggi il tempo è migliorato e la temperatura è sui 13°. Il cielo è ancora parzialmente nuvoloso, ma sembra vada definitivamente schiarendosi.

Alassio, mercoledì sera.

Cielo sereno a terso stamane con visibilità oltre i 50 km. Temperatura sui 14° e mare calmo.

Novi Ligure, mercoledì sera.

Nella zona collinare di Voltaggio, Carrosio e Gavi Ligure le erosioni causate dalle recenti piogge hanno provocato smottamenti di terreno e frane; fortunatamente, però, i corsi d'acqua del Novese, che erano notevolmente ingrossati minacciando anche in alcuni punti di uscire dagli argini, hanno diminuito sensibilmente il volume e non destano più alcuna preoccupazione.

Casale, mercoledì sera.

Il cielo è completamente sereno, ma la temperatura rimane notevolmente bassa; infatti alle 8 di stamane, in città, il termometro segnava 10°.

Alessandria, mercoledì sera.

Cielo sereno e sole splendido su tutto il territorio di Alessandria. La temperatura stamane in città era di 15°.

Asti, mercoledì sera.

Una fitta nebbia gravava stamane sulle strade dell'Astigiano. La temperatura, che nella notte era scesa a 7 gradi, è risalita in mattinata a 11°.

Cuneo, mercoledì sera.

Le condizioni atmosferiche stanno migliorando: il cielo è infatti quasi interamente sereno e splende il sole. Stazionaria la temperatura: 10 gradi alle ore 8.

Aosta, mercoledì sera.

Splendida giornata di sole: non una nube nel cielo valdostano. La temperatura è primaverile: si registrano 15 gradi ad Aosta, 7 a Courmayeur, 16 a St. Vincent, 4 a Gressoney, 3 a Cervinia.

Vercelli, mercoledì sera.

Giornata di sole nel Vercellese: spirava stamane un leggero vento. Temperatura alle 7: 8°.

Tre scosse di terremoto nella notte in Toscana

Prato, mercoledì sera.

L'osservatorio di San Domenico di Prato comunica di avere registrato la scorsa notte tre scosse di terremoto la cui massima intensità è stata del quarto grado della scala Mercalli. L'epicentro è a circa 80 chilometri da Prato, presumibilmente nelle Apuane. Le scosse sono avvenute rispettivamente alle ore 1 33'12", ore 1 39'13" e ore 1 46'12".

Lucca, mercoledì sera.

Il terremoto è stato anche avvertito nella Garfagnana, nella Lucchesia e sulle montagne dell'Abetone. Le scosse sismiche hanno suscitato allarme nella popolazione che si è riversata fuori delle case. Non si sono avuti danni.

E' anch'egli accusato di due reati

Interrogato stamane il funzionario che denunciò lo scandalo della Sanità

Nostro servizio particolare

Roma, mercoledì sera.

Con l'interrogatorio del dottor Giuseppe Meli, il funzionario che ha l'indubbio merito di aver contribuito a portare alla luce il clamoroso scandalo dell'Istituto superiore della Sanità, l'istruttoria sommaria che sta conducendo il sostituto procuratore generale presso la Corte d'Appello, dott. Mesisciano Severino, può dirsi virtualmente conclusa. Al magistrato inquirente non resta che firmare il decreto di citazione a giudizio contro i dieci presunti responsabili.

Il dott. Meli, che è stato incriminato per furto aggravato e millantato credito, non è apparso affatto demoralizzato e si è presentato al magistrato intenzionato a dire tutto quanto sa. Giuseppe Meli — che è nato a Roma il 18 giugno 1918 — è accusato di furto aggravato *«per essersi impossessato* — secondo il capo d'imputazione — *al fine di trarne profitto, in epoca prossima al 3 luglio 1963, di due documenti dell'Istituto superiore di Sanità (fedella di pagamento dei ratei della borsa di studio concessa a Camillo Puglisi e istruzioni del capo dei servizi amministrativi all'ufficio forniture e contratti) sottraendoli dagli uffici in cui si trovavano, con abuso della qualità di funzionario dell'Istituto».*

Inoltre, il dott. Meli deve rispondere di millantato credito *«perché, vantando la propria influenza presso i dirigenti dell'Istituto superiore di Sanità, si faceva dare, nel maggio '63, da Francesco Valvo, la somma di lire 150.000 come prezzo della sua mediazione volta ad ottenere l'assunzione di Giuseppe Valvo quale impiegato del detto Istituto».*

«Nonostante il fatto che il prof. Domenico Marotta sia stato incriminato per dei gravissimi reati — ha detto il dottor Meli — *desco affermare che il prof. Marotta non mi ha mai impedito di compiere il mio dovere come è avvenuto invece durante la gestione del suo successore, professore Giordano Giacomello. Non posso infatti fare a meno di ricordare che è stato proprio il prof. Giacomello ad attribuirmi la qualifica di "mediocre", nell'anno in cui avevo superato altri due concorsi per merito-distinto. In quel periodo la competenza accessorie, cioè gli emolumenti che integrano lo stipendio, mi furono ridotte improvvisamente a somme inferiori persino a quelle concesse al personale subalterno».*

«Il prof. Marotta nel rapporto letto dall'allora ministro della Sanità Jervolino alla Camera per rispondere ad una interpellanza parlamentare mi ha dipinto come un funzionario "sospettoso, dignitoso, pianiagrano». Sono grato, proprio nell'attuale contingenza, al mio direttore di questo giudizio. Credo infatti che, anche in una posizione subordinata quale era la mia all'Istituto superiore della Sanità, l'unica posizione da assumere nella amministrare il pubblico denaro sia quella del sospettoso, del diffidente e del pianiagrano.

«Quanto alle accuse che mi vengono rivolte — ha continuato il dott. Meli, che è assistito dall'avv. Eugenia De Simone — *torno a proclamare la mia innocenza. Non ho mai fornito notizie riservate ad alcuno, né tantomeno documenti. Sono quindi serenamente in attesa della decisione che sarà presa dai giudici.*

«Come è possibile accusarmi di aver sottratto dei documenti dell'Istituto nel luglio del '63, se lo stesso on. Mossinelli, alla Camera, disse di essermi entrato in possesso nell'aprile? — ha concluso l'imputato —. *Per quanto riguarda la seconda, ridicola accusa, vorrei essere messo a confronto con i Valvo».*

g. g.

La piccola Viviana Stucchi, che con la canzone «Il pulcino ballerino» ha vinto lo «Zecchino d'Oro 1964», è partita per la Germania unitamente alla mamma, al mago Zurli e padre Gabriele dell'Antoniano di Bologna, ospiti della VOLKSWAGEN.

SULLE SCENE E SUGLI SCHERMI

«Se questo è un uomo» alla radio

Sulla collina torinese risuonano le voci del «Lager» di Auschwitz

Il libro di Primo Levi è stato ridotto a dramma - Come l'autore ricorda quegli anni atroci

Se questo è un uomo di Primo Levi è uno dei libri che più emozione e commozione ha suscitato in questo dopoguerra. Uscito nel 1947, è ristampato poi dall'editore Einaudi, è presto giunto alla quarta edizione con parecchie decine di migliaia di copie vendute solo in Italia.

Adesso, sollecitato dalla riduzione radiofonica del suo libro da parte della radio canadese, Levi ha scritto una sceneggiatura dalla quale è stato tratto il radiodramma in onda sul terzo programma venerdì 24 aprile.

Ci è stato facile incontrare l'autore, essendo lo spettacolo registrato negli studi di Torino e per gli esterni (fatto singolare per la radio dove tutto si fa al chiuso) a Brozolo, un paese di poche centinaia di abitanti sulla collina torinese.

Primo Levi, che si presenta in modo quanto mai schivo con un che di patetico nella figura minuta in cui è di contrasto lo sguardo acceso, è disposto a parlare: «Riabilito che sarebbe impossibile oramai staccare da me il personaggio del "reduce", del superstite di Auschwitz (ma non me ne dispiace). Io sono, a differenza di molti amici che hanno vissuto l'offesa che è toccata a me, il "reduce che parla". In principio mi era necessario per liberarmi un poco e trovare di nuovo l'equilibrio, in seguito l'ho considerato una specie di dovere, il raccontare le folli cose cui noi abbiamo assistito. Ecco perché ho scritto i miei libri».

«Le maggiori difficoltà nella riduzione a "spettacolo" di *Se questo è un uomo* — dice Primo Levi con il regista Bandini — erano due: rendere appunto "spettacolo" un lungo racconto costituito, in larga parte, da un soliloquio dell'autore con se stesso; ricreare quell'atmosfera, o, almeno, tentarlo».

Da un punto di vista se non altro esteriore si sono superate le difficoltà girando gli esterni, veramente in campagna, attorno ad un paese, Brozolo, il cui silenzio è apparso, al regista, assoluto e quanto mai prezioso per taluna scena. Grazie alla collaborazione di un gruppo di stranieri che abitano a Torino (due studenti francesi dell'Istituto di studi europei, un industriale polacco che parla correntemente yddish, due ungheresi, quattro tedeschi, che fanno la parte delle SS, due italiani che conoscono il russo) si è potuto, con un certo realismo, far risuonare le voci senza volto del tragico campo. Il filo conduttore del dramma è, come nel libro, tenuto da Primo Levi che parla in prima persona ed ha la voce di Nanni Bartorelli.

Tutti quelli che lavorano a questo spettacolo hanno fatto una osservazione: i tedeschi che interpretano l'ingrato ruolo degli aguzzini sono guardati con diffidenza. «E' vero — dice Levi — io stesso non posso sfuggire alla suggestione. Mi perdonino, ma mi sono antipatici, senza loro colpe. Riaffiorano ricordi e reazioni che non posso dominare».

Sorge lo spunto per qualche domanda al dott. Primo Levi, ora chimico in una grande azienda:

«La sensazione di antipatia che ha verso gli "attori", la prova verso i tedeschi in generale?».

«In generale no: comunque mi è difficile quando vado in Germania (ed avviene spesso per il mio lavoro) stabilire un contatto cordiale con loro. Quando sentono che sono uno di Auschwitz gli anziani si mettono sulla difensiva. I giovani, loro, ne sanno poco di quanto è successo. Quelli che sanno condannano, in genere, e mi scrivono».

Ciò avviene specialmente dopo il successo della *Tregua* che ha rilanciato, da un punto di vista di popolarità, anche *Se questo è un uomo*, dalla *Tregua*, edito anch'esso da Einaudi, sono state vendute in Italia 50 mila copie e, come il primo libro di Levi, è stata tradotta in cinque lingue e presto lo sarà in russo.

«Che cosa risponde, dottor Levi, ai giovani tedeschi che le scrivono?».

«Cerco di illuminarli, tuttavia mi è difficile parlar loro: posso dirgli che il tedesco è, o almeno è stato sino a pochi anni fa, un popolo indemoniato?».

Primo Levi sta ora pensando ad un nuovo libro sull'ambiente del suo lavoro, la vita di un chimico: un ambiente assai più «grigio», poco drammatico del quale è molto più difficile parlare, ci dice lo scrittore, che non delle atrocità di Auschwitz. Ciò dimostra comunque che egli ora è un uomo quasi sereno e può rispondere a qualsiasi domanda sul suo passato. Basterà una: «Ebbe molta paura?».

«La paura era la minore delle nostre sofferenze».

m. a.

Impazzirà d'amore la placida Renata

Il maestro Gavazzeni con Renata Scotto durante una pausa delle prove della «Lucia»

Venerdì sera al Nuovo diretta da Gavazzeni

Nella Lucia la cantante che ha detto no alla Scala

La SCOTTO non s'atteggia tuttavia a diva - CIONI: un tenore in viaggio di nozze da un teatro all'altro - Il torinese VALDENGO pensa all'Eurovisione

Cioni con la moglie, in luna di miele

Renata Scotto non ha, nella vita privata, l'aria della diva capricciosa, sempre sull'orlo della crisi di nervi. E' di aspetto semplice, e se non si trasformasse in scena, se non fosse ad esempio quella ammirevole Lucia di Lammermoor che il pubblico torinese si appresta ad applaudire venerdì sera nella «prima» dell'opera di Donizetti al Teatro Nuovo, si stenterebbe a indovinare in lei una artista lirica di grande temperamento. Accanto al marito, assume anzi volentieri il ruolo della timida comprimaria. Lucia che parli lui, preferisce che le domande del giornalista siano rivolte a lui. Si sposarono quattro anni fa e non hanno bambini: la loro vita è molto unita anche sotto il segno della musica, poichè il marito, il signor Anselmi, è violinista di professione e coltiva la speranza di essere, un giorno, direttore d'orchestra. Il loro è un amore per così dire musicale, nato in una sala di incisioni della «Scala» e continuato finora come in un ininterrotto duetto con accompagnamento di violini.

Ma sotto l'apparenza mite, Renata Scotto è anche fuori di scena un «tipo»: e se forse non può farle sempre piacere passare per «quella che ha detto di no alla Scala», è ben vero che il teatro milanese ha dovuto fare a meno di lei, non avendo voluto accontentarla affidandole l'interpretazione dell'opera che essa sente più congeniale al suo spirito e alle sue qualità vocali, la Traviata. Del resto, non le mancano certamente le soddisfazioni in altri teatri: il Covent Garden l'ha scritturata per la Butterfly e, appunto, per la Traviata; non c'è ormai grande pubblico internazionale che non l'abbia applaudita. Il suo repertorio è quello tradizionale, ottocentesco.

«Per i cantanti lirici — dice il marito — la musica si è fermata a Puccini: fino a quel punto la gente ama ancora il teatro d'opera, poi si apre un grosso punto interrogativo». *Gli domandiamo se possa dire la sua celebre sposa essere ancora migliorare, ed egli risponde con un sorriso: «Meglio di così non potrebbe cantare». Può imparare altre opere, approfondire qualche particolare tecnico, ma migliorare la sua voce non la ritengo possibile: è già molto bella così».*

* *

Un'altra coppia felice la troviamo nel camerino accanto: Loretta e Renato Cioni, sposi da dieci giorni. Erano entrambi dell'isola d'Elba, si sono uniti in matrimonio a Portoferraio; lei è una bellissima ragazza bionda, alta, con gli occhi verdi: ma lui non sfora certamente al suo fianco. Canta cantante. Si considera in fase crescente. Venerdì sarà Edgardo, l'infelice innamorato di Lucia di Lammermoor: una parte che ha sostenuto moltissime volte accanto a un'altra grande artista, Joan Sutherland. Ma un modello? Di Stefano. Fra i tenori del passato predilige Aureliano Pertile. Si prepara ad esordire all'Arena di Verona nella stagione all'aperto di questa estate, con la «Cavalleria»; poi sarà al fianco di Renata Tebaldi nella «Bohème», come fu mesi fa accanto a Maria Callas per il suo ritorno alle scene nella «Tosca». E' un tipico tenore all'italiana, focoso, tenero e appassionato; ed è italiano anche nel modo di considerare la famiglia: «Loretta e io vogliamo dei bambini, presto». Lei ride e dice di sì con gli occhi.

* *

Il baritono Giuseppe Valdengo è un torinese schietto. Lo è fino al punto di soffrire se non può cantare più spesso nella sua città. Nel camerino è aperta su un tavolo la cassettina per il trucco: sul risvolto del coperchio una foto di lui con Toscanini: per il maestro egli nutre una autentica venerazione; del resto giustificata, se si pensa che fu Toscanini a lanciarlo, soprattutto con alcune famose incisioni alla «Nbc». Venerdì sera interpreterà la parte del perfido Enrico, fratello di Lucia, per la centesima volta: un record, che non ha tolto a Valdengo l'amore per quest'opera. Ci parla con entusiasmo del recente giro artistico in Cecoslovacchia, dove ha fra l'altro cantato nel «Rigoletto» al teatro Smetana di Praga; ci tornerà per eseguire un concerto che sarà ripreso il 24 maggio in Eurovisione, dalla casa in cui Mozart compose il «Don Giovanni».

* *

La parte del consigliere-precettore Raimondo nella «Lucia di Lammermoor» è stata affidata al basso Lorenzo Gaetani, il giovane cantante romano laureato in legge che il pubblico torinese applaudì lo scorso anno nell'«Iris» di Mascagni al Nuovo. Si prepara per una tournée in Francia, dove canterà la «Forza del Destino» ad Avignone e l'«Aida» a Nimes: doppiamente, dice, il teatro lirico è in ripresa.

g. d. c.

Il baritono Valdengo

OGGI IN PRIMA VISIONE

Un generale impazzito attacca l'Unione Sovietica

IL DOTTOR STRANAMORE, al Doria.

Proprio oggi che i giornali stampano in prima pagina la notizia di Johnson che «costringe» Krusciov ad accettare le misure anti-atomiche, acquista sapore di attualità scottante questo film di amara e apocalittica satira. In esso, infatti, a un certo momento, che si finge sia un non remoto futuro, si vede e si sente un Presidente degli Stati Uniti telefonare col famoso filo diretto al Cremlino per «costringere» il Primo Ministro russo ad abbattere certi aerei americani prima che essi, sganciando le loro atomiche, facciano scattare il meccanismo di rappresaglia sovietico che distruggerebbe l'umanità.

E' un film, il dottor Stranamore, di quella particolare fantascienza per adulti che si chiama «fantapolitica»: non però severo come Seitz giorni a maggio ma comico e beffardo.

Una comicità, però, che inizia un bruciante graffio nello spettatore, il quale non può non fremere di fronte alla possibile, se non probabile, eventualità, dal film profetizzata con nero umorismo, della fine del mondo provocata dall'improvvisa pazzia d'un generale americano fanatico che ordina alle sue squadriglie di attaccare l'Urss.

In questo miscuglio di umorismo farsesco e di apocalittica tragedia spiccano interpreti di classe: Peter Sellers, in tre diversi ruoli, George C. Scott, Sterling Hayden, Slim Pickens.

ECHI DI CRONACA

Giardino Belle Arti

Concerto tutti i pomeriggi nel più grande e confortevole dehors del Valentino. Successo della fisarmonica elettronica unica in Torino. Tel. 882.507.

Tappezzeria in carta

Rendete gaia la vostra casa acquistando la tappezzeria direttamente dalla fabbrica, via Mad. Cristina 125, che vi offre un vastissimo assortimento ai prezzi più convenienti.

TEATRI E RITROVI

Prenot. biglietti salone La Stampa v. Roma ang. v. Bertola, tel. 53-113

Teatro Nuovo: venerdì 24 aprile prima di «Lucia di Lammermoor» di G. Donizetti. Dir. Gianandrea Gavazzeni. Alfieri: oggi riposo. Domani ore 21,15 Teatro dell'Opera di Bucarest.

Auditorium di Torino: venerdì 24 aprile ore 20,45 Concerto sinfonico n. 20. Direttore Massimo Freccia; pianista Robert Casadesus.

Carignano: ore 21,25 il Teatro Stabile presenta: «Il ministro a riposo» di T. S. Eliot. Regia di J. Quesito.

Ridotto del Romano: ore 22 il Teatro dalle 10 presenta 3 atti unici di V. Brancati, E. Flaiano, M. Durst.

Alcione: Rivista Vici de Roll - Carmen Borini 16,15 - 21,15.

Matisi: «Maria la pestea» Rivista Mario Ferraro 16,15 - 21,15.

Circo di Mosca 1964 (Palazzo Sport, Parco Ruffini): 21,15. Ult. 5 giorni.

Museo del Cinema (Palazzo Chiablese): ore 17 e 21,15 Omaggio a Kenji Mizoguci «La vita di O Haru, donna galante» con Tanaka Kinuyo, Yashiro Mitsuna. Vietato minori anni 18.

Al Florida Club (p. Solferino, tel. 42-823): ore 21-1 Compl. Lantranco; cantano F. Franchi, N. Conversy.

Arlecchino Danze: 21 «I Flippers».

Castellino: 21 Lauro e i Comet.

Cleola Danze: 21 orch. Tonuccio.

Faro Danze: 21 compl. Bonsanelli.

Gaudier: 16,30-21 Compl. The Jo.

Gay Sabe: 17-21 Gianni De Giovanni.

Giardino Bella Arti: 16-21 I Pulcini.

La Perlar: 21 Gian Guelfi junior.

Le Role: ore 21 orch. Pierfilippi.

Principe: 21 Elle e l... Diversi.

Tremdecat: ore 21 «I 5 Ciro's».

Columbia Night Club: Attrazioni.

Moulin Rouge (p. Carlina, 544-270): Attraz. intern. Orch. Vasco Farinelli.

Tavernetta (Amendola 10): Attraz.

Abaljour (Sacchi 28, t. 41-025): 21.

Acapulco, Manc. 145, t. 683-668: 21.

Ancanada Gogo, Marinaltz, 288-497

Bagatelle (Cavoretto 2, t. 678-976).

Caprice, Sacchi 16, t. 521-552: 21.

Centro Club Gogo (p. Castello) 21.

Gran Mogo Whisky (t. 683-284): 21.

Holiday (Vins. 3, t. 511-736): 21.

Lido Whisky (c. Moncalieri 422, tel. 695-216): ore 21; festivi 16-21.

Monkey's, Gramsci 15, t. 41-573: 17.

Villa Gay (c. Moncalieri 52): ore 21.

Whisky Notte (tel. 687-583): 21.

TROCADERO
Via A. Doria 9 - tel. 553.771
Ore 21 successo de
I 5 CIRO'S

TRATTORIA CACCIATORI
Strada Lelsi 130 - Moppano
telefono 96.316
NOZZE-COMUNIONI
5 Saloni - [illegible] tipico

CINEMATOGRAFI

Ambrosio: «Assassinio al galoppatoio» di A. Christie, con Margaret Rutherford, Robert Morley, F. Robson.

Astoria: «Antologia sessuale» F. Arnaud, M. Auclair, J. P. Aumont. V. 18.

Cerere: «Intrigo a Stoccolma» Paul Newman, Elke Sommer, E. G. Robinson, panavision, technicolor.

Cristallo: «Il sifanno». Vietato minori anni 18. Orario spettacoli: 14,15, 16,30, 18,30, 20,30, 22,30.

Doria: «Il dottor Stranamore» Peter Sellers, George C. Scott.

Ideal: «Campagna di codardi?» Glenn Ford, Stella Stevens, Melvyn Douglas.

Lux: «Due minuti per decidere» con Eddie Constantine.

Maestoso: «Il Sergiputi non molla» technicolor.

Nuovo: «La conquista del West» presentato dalla M.G.M. - CINERAMA in metrocolor, con Gregory Peck, Richard Widmark, John Wayne, James Stewart, Debbie Reynolds, C. Baker. Prima spettacolo ore 14. Ult. 22,30. Prezzo normale, ingresso L. 1000.

Rantanplan: «Chi lavora è perduto» Tino Buazzelli. Vietato minori anni 18.

Vittoria: «Le parrucchiere» perfumo di donne» V. Gassman, S. Koscina, E. Rossi Drago, W. Chiari. Vist. 18.

Ariston: «7 giorni a maggio» Burt Lancaster, Kirk Douglas, Fredric March, Ava Gardner.

Arlecchino: «Amore in 4 dimensioni» S. Koscina, F. Rama, Leroy, Mercier.

Augustus: «Il giovedì» al Dino Risi, con Walter Chiari, Michèle Mercier e la gamella Kessler.

Capitol: «Mc Lintock, il magnifico» John Wayne, Maureen O'Hara, Yvonne De Carlo, technicolor.

Metropol: «La domestica» D. Sacchero, G. Rivière. Vietato min. 18.

Torino: «Qual è lo sport preferito dall'uomo?» con Rock Hudson, Paula Prentiss, technicolor. Apertura 10.

Alessandra: «La donna che inventò lo strip-tease» N. Wood, K. Malden, R. Russell, technicolor.

Faro: «La donna che inventò lo strip-tease» Natalie Wood, K. Malden, R. Russell, technicolor.

Fiamma: «Una domenica a New York» scope, technicolor, Jane Fonda, Cliff Robertson, Rod Taylor.

Hollywood: «Il tulipano nero» tecnic. Alain Delon, Virna Lisi.

Matisi: «Mario la pestea» Rivista Mario Ferraro 16,15 - 21,15. Film «Educande al tabarin».

Massimo: «I tabù» technicolor, scope. Vietato minori anni 18.

Orfeo: «Il tulipano nero» technic. scope, Alain Delon, Virna Lisi.

Principe: «Il tulipano nero» techn. Alain Delon, V. Lisi, D. Addams.

Statuto: «I falsi» technicolor scope. Vietato minori anni 18.

Adriano: «La freccia del ghiottone» techn., Robert Freitag, M. Bacher.

Alcione: «Il territorio del fuorilegge» e Rivista Vici de Roll - Carmen Borini. 16,15 - 21,15.

Alpi: «I fratelli di Jesse il bandito» W. Morris, J. Paige; technicolor.

La Fenice: «Gli invasati» con Julie Harris, Richard Johnson.

Reposi: «Tesoro segreto Cleopatra».

Astra: «Il promontorio della paura» Gregory Peck, R. Mitchum, Ap. 10.

Cremonese: «Ponte sull'universo».

Olimpia: «Pillole di Ercole».

Pol: «Creature del male» technicolor, P. Nuovo: «Il cervello della vendetta» e «Cresus». Apertura ore 10.

S. Felice: «Odio mortale» technicolor, con Amedeo Nazzari.

Esperia: «Pranzo di Peccati» Heston. Glendiner: «Notti e donne proibite» techn. scope. Vietato minori 18.

Madonna Bene: «Conquistatori dell'Uranio» D. Morgan, P. Medina.

Miralfiori: «Ferro e fuoco in Normandia».

L. Ritz: «Il tesoro della paura» Dan Murray, Christine Kaufmann.

Vittoglio: «Il vizio e la virtù» R. Hossein, A. Girardot. Vietato 14.

Araldo: «Corda per un pistolero».

Ellisse: «Appunto sul tondo» E. Judd.

Robarion Justice. Apertura ore 16.

Fréjus: «Mariti in pericolo» Mario Carotenuto, Sylva Koscina.

Nuovo: «Il diabolico dott. Satana».

Vietato minori anni 18.

S. Paolo: «Duello a S. Antonio» Errol Flynn, Olivia De Havilland, techn.

Artisti: «Avventure di Pippo Trippa e C.» cartoni animati in technicolor.

Belgio: «Colline nude» technicolor.

Corallo: «55 giorni a Pechino» tec. sc. D. Niven, Heston, Gardner. Dr. 19-22.

Cristallo: «Fratelli rivali» Presley.

La Selva: «Grandi fuorilegge West».

Orfeo: «L'ammazzagiganti» techn.

V. Vanchi: «L'oro dei Caraibi» techn.

Astra: «Passioni segrete» Montgomery Clift. Vietato minori anni 18.

Bernini: «Il grosso rischio» Stephen Boyd, Juliette Greco, technicolor.

Ellisse: «Le messaggiatrici».

Massaua: «Una ragazza chiamata Tamiko» L. Harvey, France Nuyen, tech.

Odeon: «La belva di Saigon» B. Harris, J. Moore, technicolor.

Star: «Gribbi» Jean Gabin, Lino Ventura, Jeanne Moreau.

Adua: «Il doppio gioco» B. Lancaster, Y. De Carlo. Varietà 16,30-21,30.

Aurora: «Eroe di guerra».

Bresciа: «100 ragazze e 1 marinaio».

Fortuna: «Tempesta in Normandia».

Maiori: «Lawrence d'Arabia» Alec Guinness, A. Quinn. Or. 17,40-21,25.

Nord: «Alla fiera per un marito» techn., Pat Boone, Bobby Darin.

Palermo: «Quando torna l'inverno».

Sociale: «I 4 del Texas» F. Sinatra, D. Martin, A. Ekberg, U. Andress.

Zenith: «Il fiume rosso».

Borgo: «Tesoro Rio Amazzoni».

Cabiria: «La notte della jena» con Alan Ladd e Rod Steiger.

Ceres: «Horror» Vicky, Anchoria.

Casalmanato: «La storia di un disertore» J. Meyaler, G. George.

Fiera: «Caccia al tenente» technicolor scope, con Jim Hutton.

Italia: «Ciao ciao Birdie» technicolor scope, con Janet Leigh.

Moderno: «Arrivano i dollari» A. Sordi e «Storia di Ruth» technicolor.

Piccadilly: «O.S.S. segretissimo» con K. Mathews, N. Sanders.

S. Carlo: «Svanisce, narrate e... termine» con Eddie Constantine.

Spezia: «Il rifugio dei dannati».

Diana: «Col ferro e col fuoco» colori.

Doria: «Ieri, oggi, domani» techn. Marcello Mastroianni, Sophia Loren.

Nuovo: «Lawrence d'Arabia» tec., Peter O' Thoole, A. Guinness, A. Quinn.

Alba: «Nonna Sabella» techn., T. Pica, F. De Filippo, Sylva Koscina.

Arduino: «Rapazza che sapeva troppo».

Apollo: «Tutto è musica» tech. scope, Franchi, Ingrassia, D. Modugno.

Lux: «L'ultimo ribelle» tech. scope.

Lucento: «Il terrore di notte».

Luserna: «L'amore difficile» Catherine Spaak, Vittorio Gassman.

Santhià: «Trafficanti di Singapore» con G. W. Fisher, W. Gillar.

Splendor: «Scotland Yard, mistero di un delitto» F. Warner, R. Louis.

Riduzioni E. N. A. L. — Adriano, Ambra, Artisti, Astì, Fiera, Forlino, Lux, Massaua, Miraflori, Odeon, Portanuova e Vinzaglio; Circo di Mosca (biglietti al Palazzo dello Sport dalle 10 alle 19); 1ª Mostra Tulipani (biglietti Enal 30% alla Mostra); Teatro Carignano: «Il ministro a riposo» (prenotazioni biglietti nei giorni feriali al Teatro Stabile). Per venerdì: Teatro Alfieri: Opera di Bucarest (biglietti all'Enal).

Cine Iseri — Al teatro La Salle, domani alle 22,15, si proietta «Si chiamava Terra» con altre pellicole realizzate da cineamatori piemontesi.

OGGI - DORIA - OGGI
ECCEZIONALE PRIMA
PERCHÉ I PARACADUTISTI USA INVASERO LA LORO STESSA BASE?
un film di Stanley Kubrick il Dottor Stranamore
("Dr. Strangelove")
avevano come ho imparato a non preoccuparmi e ad amare la bomba
Peter Sellers - George C. Scott

ALL'IDEAL 2ª SETTIMANA DI SUCCESSO
DEL PIU' ORIGINALE WESTERN DELL'ANNO DIRETTO DA GEORGE MARSHALL, UNO DEI GRANDI REGISTI DI «CONQUISTA DEL WEST»
GLENN FORD
COMPAGNIA DI CODARDI?
con JIM BACKUS - JOAN BLONDELL
SAMUEL A. PEEPLES, WILLIAM BOWERS
STELLA STEVENS
e MELVYN DOUGLAS
PREMIO OSCAR 1964

AMBROSIO 2ª SETTIMANA DI SUCCESSO
MARGARET RUTHERFORD - Premio «Oscar 1964»
è la diabolica vecchietta di «Assassinio sul treno», la svaporata duchessa di «International Hotel» che torna in un «giallo» irresistibile di AGATHA CHRISTIE
Assassinio al Galoppatoio
PRESENTATO DALLA METRO GOLDWYN MAYER

OGGI CAPITOL OGGI
McLINTOCK IL MAGNIFICO
JOHN WAYNE + MAUREEN O'HARA
"McLINTOCK!"
"McLINTOCK!"

VITTORIA: imminente
A.A.A.A.A.A.A.A.A.A.A.A.A.A.A.A.A.A.
ABBIAMO TROVATO...
il pelo nel mondo

OGGI * ARISTON * OGGI
BURT LANCASTER
KIRK DOUGLAS
FREDRIC MARCH
AVA GARDNER
7 GIORNI A MAGGIO

PALAZZO dello SPORT
Parco Ruffini
ULTIMI 5 GIORNI DEL
CIRCO di MOSCA
OGGI SPETTACOLO ALLE ORE 21,15
DOMANI GIOVEDI' DUE SPETTACOLI ORE 16 E 21,15
Nelle diurne speciali riduzioni per gli alunni delle Scuole e per le Forze Armate - Zona di Torino
Prenotaz. al presso: «La Stampa» - Via Roma 80 - Tel. 53.113
Palazzo dello Sport - Parco Ruffini - Telefono 280.557

ASTOR: DOMANI
Chi ha ucciso? Perché ha ucciso?
LA NOTTE DEL DELITTO
RICHARD CHAMBERLAIN
NICK ADAMS CLAUDE RAINS
JOAN BLACKMAN JAMES GREGORY
JOEY HEATHERTON

Primavera
Tutti i bambini fanno la cura dello yogurt
YOMO
alimento medicina

Dott. F. ADLER - Specialista Malattie della pelle e veneree
Via Cesare Battisti 2 angolo via Roma
Ore 10-12, 15-18 fest. 10-12: t. 545-946

TELEFONARE TUTTI GLI ARTICOLI DI Lino DA QUATTROCOLO
CASA DI FIDUCIA
VIA MERCANTI, 18 - TORINO

Al Festival del jazz a Bologna jam-session con organo e batteria

BOLOGNA, mercoledì sera.

Domani sera al Palazzo dello Sport si svolgerà il «Festival internazionale del jazz». E' questa la sesta edizione. Si esibiranno in tutto 7 complessi per un totale di trenta musicisti, di cui 8 statunitensi, 12 europei, 9 italiani. La prima serata porterà sul palcoscenico il quartetto di Giorgio Buratti, il trio di Martial Solal, il quintetto di Eje Thelin e, alla fine, l'organista Lou Bennett, che sarà accompagnato dal batterista svizzero Daniel Humair.

La seconda serata, invece, presenterà tre formazioni: la apertura il quartetto polacco di Zbigniew Namislawski, che comprende, quale strumentista aggiunto, il trombettista americano Alan Bacon. Il cantante italiano Jimmy Fontana, noto negli ambienti del jazz prima ancora che in quelli della musica leggera, si esibirà con l'accompagnamento del quartetto condotto da Carlo Pes.

Concluderà il festival, il sestetto condotto dal contrabbassista - compositore - arrangiatore - pianista e direttore d'orchestra Charlie Mingus. Egli inizierà a Bologna un giro europeo, durante il quale si avvarrà della collaborazione di un giovane di avanguardia, Eric Dolphy (sax alto). Completeranno il sestetto Jonny Coles (trombettista), Clifford Jordan (sax-tenore), Bobby Burd (piano) e Danny Richmond (batterista).

Mostre d'arte

Alla Galleria 25

Nuova «selezione», riveduta e corretta, alla Galleria 25 (via Po 25) che riprende il suo programma con un gruppo di pittori torinesi contemporanei piuttosto ben rappresentati. La meditata figura del «Ritratto alla finestra» di Mauzio, la tensione cromatica della vasta composizione di Cremona, la fine elaborazione della «Natura morta» di Merciotta, sono elementi qualificati accanto ai quali ben s'accordano le altre opere esposte di Calasso, Chicco, Da Milano, Frè, Randi, Donatella Maria, Mariona, Pividori, Politi, Ponte Corvo, Sartorio, Quaglino, G. Ricciolo, Terzolo e Viano.

SULLE SCENE E SUGLI SCHERMI

Arancio a *CC*

Limone a *BB*

PARIGI, mercoledì sera.

Brigitte Bardot e Claudia Cardinale hanno ricevuto il premio più bizzarro che vi-no assegnato ai divi del cinema dai giornalisti francesi. «BB è acida», è la motivazione: a lei è andato il limone 1964; «CC è dolce», e a lei è assicurata l'arancia. Con le illustri attrici si sono distinti altri divi. Tra gli acidi: il regista Jean-Luc Godard e Alain Delon. Tra i dolci: Fernandel e André Rumebelle.

STASERA ALLA TV

GASSMAN in un recital dedicato a SHAKESPEARE

Sul Secondo Canale l'attore interpreterà drammi e tragedie e tre sonetti nel 4° centenario della nascita del grande inglese

Gassman ritorna stasera alla televisione, in un recital dedicato a Shakespeare, nel quadro delle celebrazioni per il quarto centenario della nascita del drammaturgo inglese. Davanti a uno sconorio scrupolosamente nudo, reciterà monologhi dal Giulio Cesare, al Macbeth, all'Otello, Giulietta e Romeo, la Tempesta e così via. Ai brani tragici, Gassman alterna tre sonetti, tra i più limpidi della poesia scespiriana. Questo repertorio, che costituisce il cavallo di battaglia dell'attore italiano, è inciso ora anche su disco, un 33 giri curato con minuziosa attenzione dalla Cetra-Fonit.

Il pubblico conosce il valore e le infinite possibilità dell'artista; applaude, segue con simpatia le sue vicende. Gassman è consapevole della sua vasta popolarità, per questo non si risparmia. Sul palcoscenico vagante del Teatro Popolare, nelle felici sigle cinematografiche, davanti all'occhio della telecamera, egli pone lo stesso rigoroso impegno. Aggiunge in lui il più furioso complesso di superiorità.

Anche nelle edizioni televisive («Il mattatore» e «Il giro degli orsi») sono state le trasmissioni più popolari: Gassman ha offerto numerosi spunti spettacolari. Shakespeare, oltre ai grandi tragediografi greci, ha sempre affiancato l'attore. Stasera, alle 21,15, sul Secondo Canale, egli ricreerà la suggestione della sua arte universale.

Vittorio Gassman, atteggiamento da mattatore, come lo vedremo stasera alla tv

La partita estromette Calindri e la Baker

Dopo il consueto Rischiatutto, alle ore 21, il Primo Canale trasmetterà alle 22 un tempo dell'incontro di calcio Zurigo-Real Madrid e quindici minuti di sintesi dell'altro tempo. Pertanto i programmi preannunciati saranno sconvolti. Vengono rinviati la rubrichina «33 giri» con Calindri e l'ospite di onore Josephine Baker, e il servizio di Ruggero Orlando sulla Fiera Mondiale di New York.

* *

Sul Secondo Canale, dopo il recital di Gassman va in onda la (ora puntata di Specchio sonoro — la rubrica di profili di grandi compositori del '900, curata da Roman Vlad — comprende stasera la seconda parte del «profilo» di Igor Strawinsky. Alla trasmissione parteciperanno: il soprano Maria Teresa Pedone, il Coro della Accademia Filarmonica di Roma, l'Orchestra Sinfonica Siciliana diretta dallo stesso Strawinsky e l'Orchestra Sinfonica di Torino della Radiotelevisione, diretta da Bruno Maderna.

Nella trasmissione di questa sera è stata inserita la parte finale della Messa che Strawinsky diresse nell'autunno scorso a Roma, nella Basilica di Santa Maria sopra Minerva.

Recital a Broadway di Liz Taylor e Burton

NEW YORK, mercoledì sera

Elizabeth Taylor e Richard Burton compariranno insieme per la prima volta sulle scene teatrali il 7 giugno. I due attori parteciperanno ad una serata di beneficenza in un teatro di Broadway dove leggeranno alcune poesie.

IGNIS
il nome per la qualità

LAVATRICI
"le più apprezzate nel mondo"

Mod. SUPERAUTOMATICA K5/63 L. 189.000
esclusa Ouota a I.G.E.
Interamente brevetista - garanzia 24 mesi
carico biancheria asciutta Kg. 5

FRIGORIFERI
"serie spaziale E.I."
realizzati per la prima volta su grande scala industriale
con isolamento termico in schiume poliuretaniche espanse

Serie E.I.		Serie Normale	
Litri 130	L. 54.500	Litri 130	L. 65.000
Litri 130 TT	L. 56.500	Litri 150	L. 78.000
Litri 170	L. 76.000	Litri 170	L. 89.000
Litri 200	L. 89.500	Litri 215	L. 99.000
Litri 215	L. 97.500	Litri 240	L. 110.000
Litri 270	L. 128.000		
Litri 300	L. 148.000		

esclusa Quota a I.G.E.

CUCINE
"la nuovissima serie"

con griglie e bruciatori a gas universale
in speciale lega leggera termoresistente
15 modelli a gas universale, elettrici e misti
da L. 29.600 a L. 106.500 esclusa Quota a I.G.E.

IGNIS
il nome per la qualità

Previsto un avvicendamento nelle alte cariche dell'Ente

Che cosa succede alla Rai-tv?

Il cambio della guardia ha provocato una paralisi

Le prime voci: la presidenza a De Feo, la conferma (forse) di Rodinò

ROMA, mercoledì sera.

Disco rosso in questi giorni in via Teulada per iniziative di qualsiasi genere: tutti i programmi non già in fase di avanzato allestimento sono in liberazione, e nessuno, anche tra i più alti dirigenti, osa concedere appalti e contratti pur a brevissima scadenza. Il motivo? L'arresto generale di ogni iniziativa è dovuto ad una nuova riforma dell'ente, una riforma che investe tutte le più alte cariche.

Da quasi un mese, nei corridoi della direzione generale circolavano voci di cambiamenti, conferme, sostituzioni: oggi, è finalmente possibile fare anticipazioni — naturalmente ufficiose — sui nomi dei probabili, nuovi dirigenti. Se non avverranno clamorose sorprese, Italo De Feo sarà il nuovo presidente della Rai-Tv in sostituzione del professor Papafava, pur essendo questa ammina fortemente ostacolata. Vari alti funzionari dell'ente, infatti, temono che De Feo, [illegible] di spiccatissima ed esuberante personalità, imprima sin dal primo giorno d'insediamento un «nuovo corso» alla carica di presidente con interventi diretti soprattutto nei reparti esecutivi.

Per la carica di amministratore delegato, il nome di Gianni Granzotto era dato per sicuro, ma le voci dell'ultima ora sono per una conferma dell'ingegner Rodinò. In seno alla direzione generale, un importante incarico verrà affidato a Gherardo Gherardi, già dell'«Avanti». Se Gherardi dovesse rifiutare, sarà sempre un esponente del psi a prendere il suo posto.

Nessun cambiamento invece alla direzione dei programmi, dove è confermato il dott. Sergio Pugliese. Altre conferme sono quelle di Piccioni, Motta e Serneri, rispettivamente alla spettacolo, al culturale e al coordinamento dei programmi.

La lista dei nomi sarà definitivamente varata entro il 30 aprile. Non è possibile attendere oltre: il travaglio e le incertezze di questa vigilia stanno arrecando gravissimi scompensi in tutti i settori. La situazione è particolarmente drammatica nel settore del culturale. Nei '65, in questi giorni, solo per i programmi d'attualità erano al lavoro in esterno 18 troupe: oggi appena una.

Luca Giurato

Da Bucarest a Torino

I ballerini rumeni, dell'Opera di Bucarest, esordiranno domani sera all'Alfieri, con un repertorio di «divertissements» tratti dai più celebri balletti, tra cui «Il lago dei cigni». Nella foto i solisti: Irenel Liciu e Georghe Stefansky in un quadro di Ciaikowski

OGGI SUL VIDEO

Primo Canale (nazionale)

17,30: La tv dei ragazzi. Piccola storia. - A vela spiegate, storia della navigazione a vela.
18,50: Non è mai troppo tardi.
19 —: Telegiornale.
19,15: Roma: Apertura del 18° Congresso nazionale dei Coltivatori Diretti.
20,15: Sport.
20,30: Telegiornale.
21 —: Almanacco di storia, scienza e varia umanità. Presenta Giancarlo Sbragia.
22 —: Telecronaca registrata dell'incontro di calcio Zurigo - Real Madrid (Coppa dei Campioni).
23,10: Telegiornale.

Secondo Canale

21 —: Telegiornale.
21,15: Recital di Vittorio Gassman. (Nel 4° centenario della nascita di Shakespeare).
22,55: Specchio sonoro: Profili di grandi compositori del '900: Igor Strawinsky (II).
23 —: Notte sport.

I PROGRAMMI DI DOMANI

PRIMO CANALE (NAZIONALE). — Ore 8.30: 14,30: Telescuola - 17: Il tuo domani - 17,30: La tv dei ragazzi - 18,30: Non è mai troppo tardi - 19: Telegiornale - 19,15: Segnalibro - 19,45: La tv degli agricoltori - 20,15: Sport - 20,30: Telegiornale - 21: Tribuna politica - 22,15: Cinema d'oggi - 23: Telegiornale.

SECONDO CANALE. — Ore 21: Telegiornale - 21,15: La Fiera dei sogni - 22,40: Giovedì sport.

Svetonio, cronista pettegolo nella Roma-bene di Nerone

La prima puntata alla tv della storia del giornalismo è cominciata con uno sguardo sull'antichità - Come si stampa un giornale

L'argomento di «Come, quando, perchè», il mondo del giornalismo, è di quelli che anche in un'epoca disincantata come la nostra, è capace di incuriosire ed affascinare il grande pubblico. Di autentico interesse, quindi, l'iniziativa dei giornalisti Aldo Falivena e Guglielmo Zucconi di condurre una lunga e minuziosa inchiesta sul mondo del loro lavoro (quindici puntate se non di più) non facendone soltanto la storia o spiegandone la tecnica con l'aiuto di riprese dal vivo da varie redazioni di grandi quotidiani, ma affrontandone un po' tutti i problemi complessi e strettamente legati alla vita politica economica e sociale della nazione. Un lavoro come questo non era stato mai neppure tentato in tv e quelle poche volte in cui si era parlato di giornalisti o di giornali, bisogna dirlo con tutto obbiettività, quasi sempre se ne era parlato in modo banale e sbagliato.

Della prima puntata andata in onda ieri sera, il primo pezzo» era discreto: senza particolari in preamboli l'autore Bruno Ambrosi ha mostrato subito un tipo di pubblico, il primo che ogni mattina prende in mano il giornale, sono i cosiddetti spendaloria quella folla di operai e di impiegati che vengono nelle grandi città a lavorare dai piccoli centri periferici. Dai molti intervistati sono venute fuori frasi gustose, facce ed espressioni spontanee ed efficacissime.

Meno felice la rievocazione de «I primi giornalisti»: se Paolo e Carlo d'Angelo hanno letto bella pagina da Plinio, Cesare e Svetonio, cronista pettegolo della Roma-bene del 58 d. C., poco azzeccata è apparsa la ricostruzione scenica dei fatti raccontati, soprattutto quella della morte di Nerone.

C'è stata infine la ripresa diretta: ad ogni puntata ne avremo una ed è certo che l'attenzione degli spettatori si concentrerà tutta su questo punto d'ora tarda per una volta è giustificata: in un giornale si comincia a vivere intensamente a mezzanotte. Ieri sera Luca Di Schiena ci ha presentato lo «staff» direttivo di un quotidiano romano.

a.

Centro Universitario Teatrale — Domani alle 17,30 nell'aula magna di via Principe Amedeo 8, per il ciclo «Sartre e io aspettando...» il dott. R. Oliva parlerà sul «Teatro». Il dibattito è presieduto da De Bosio.

OGGI E DOMANI ALLA RADIO

Sola su questo mare, dramma alle ore 21 sul Nazionale
Prisma, Italia controluce alle 21 sul Secondo Programma

MERCOLEDI' 22 APRILE

PROGRAMMA NAZIONALE (Torino I m. 457,3, Torino m.l. II) — Ore 13: Giornale - 13,15: La moda da vedere: Le prime del cinema e del teatro - 13,30: Parata di successi - 13,45: Quadrante economico - 14: Programma per i piccoli - 16,30: Musiche presentate dal Sindacato Nazionale Musicisti - 17: Giornale.

Ore 17,25: Musica sinfonica - 18: Piccolo concerto: Orchestra diretta da Tony Leutwiller - 18,25: Radiosport: Libri in vetrina - 18,40: Appuntamento con la scienza: Antologia napoletana: Canzoni e poesia di primavera.

Ore 19,05: Il settimanale dell'agricoltura - 19,15: Il giornale di bordo: Il mare, le navi, gli uomini del mare - 19,30: Motivi in giostra - 20: Giornale - 20,25: Musica leggera greca.

Ore 21: «Sola su questo mare», due tempi di Alberto Perrini. Premio dell'Istituto del Dramma Italiano 1963. Compagnia di prosa di Firenze, musiche originali di Franco Potenza eseguite dal tutto diretto da Edwin Lalor. Regia di Ernesto Cortese. La vicenda, ambientata agli inizi del 900, si svolge su una nave piena che vaga per il Tirreno al comando di Giulietta de Granville, una nobildonna italiana vedova di un aristocratico francese. Giulietta corre per i mari con un pugno di uomini per vendicare la morte del marito. E intanto non disdegna di saccheggiare vascelli e di assaltare navi di ogni tipo.

SECONDO PROGRAMMA (Torino II m. 207,2, Torino m.l. II, Alessandria Biella Cuneo m. 190,1)

Ore 14,30: Giornale - Borsa di Milano - 14,45: Dischi in vetrina - 15: Alla ribalta: Canti e danze del popolo italiano - 15,15: Pianisti complessi - 15,30: Giornale - 15,35: Concerto in miniatura: Interpreti di ieri e di oggi: Thomas Schippers - 16: Un disco per l'estate - 16,30: Giornale - 16,35: Le opinioni del pubblico - 17: Panorama italiano - 17,30: Giornale - 17,35: Non tutto ma di tutto: Piccola enciclopedia popolare - 17,45: Radiosalotto: Musica leggera in Europa.

Ore 18,30: Giornale - 18,35: Chiare voci: Ginestra Amalfi: Galileo Galilei. Il Dialogo sui due Massimi Sistemi - 18,50: I vostri preferiti - 19,30: Radiosera - 19,50: Musica sinfonica - 20,30: Giornale - 20,35: Club: Vita del cinema.

Ore 21: Il prisma: L'Italia in sei tramonti di Antonio Lubrano - 21,30: Giornale - 21,35: Cioco e fuori gioco - 21,45: Musica nella sera - 22,10: L'angolo del jazz: Panorama del jazz moderno - 22,30-22,45: Giornale - Ultimo quarto.

TERZO PROGRAMMA (Torino III m. 219,5, Torino m.l. III) — Ore 18,30: La Rassegna - 18,45: Musiche di Martin - 19: Novità librarie - 19,20: Conversazione - 19,30: Concerto di ogni sera - 20,30: Riviste delle riviste - 20,40: Musiche di J. S. Bach - 21: Il giornale del Terzo - 21,20: Il segno vivente - 21,30: Musiche per pianoforte a quattro mani - 22,15: Fiabe di Goethe - 22,45: Cose minime: La musica oggi.

GIOVEDI' 23 APRILE

PROGRAMMA NAZIONALE — Ore 8: Giornale - 8,30-10,30: Programmi musicali e di varietà - 10,30: Incontro al microfono - 11,15: Aria di casa nostra - 11,30: Musiche di Strauss e Tortora - 12,15: Arlecchino - 13: Giornale - 13,25: Musica del palcoscenico - 15: Giornale - 15,15: Taccuino musicale - 16: Per i ragazzi - 17: Giornale - 18,30: Concerto organistico - 18,50: Motivi in giostra - 20: Giornale - 20,25: Fantasia - 21: Tribuna politica - 22,15: Concerto del Modern Jazz Quartet - 23: Giornale.

SECONDO PROGRAMMA — Ore 8,30: Giornale - 8,40-9,30: Programmi musicali - 9,30: Giornale - 9,35: Due cori e una canzone - 10,30: Giornale - 11,10: Buonumore in musica - 11,30: Giornale - 12,05: Intermezzo romantico - 13: Appuntamento alle 13 - 13,30: Giornale - 14: Vieni alla ribalta - 14,30: Giornale - Borsa di Milano - 15: Momento musicale - 15,15: Ruote e motori - 15,30: Giornale - 15,35: Concerto in miniatura - 16,30: Giornale - 17: I vecchi amici dei 78 giri - 17,30: Giornale - 17,45: Radiosalotto: due sere alla settimana - 18,30: Giornale - 18,35: Cinque Unica - 19,30: Radiosera - 19,50: Dischi dell'ultima ora - 20,30: Giornale - 20,35: In Canzone vigila turistica - 21: Pagine di musica - 21,30: Giornale - 22,10: L'angolo del jazz - 22,30: Giornale - Ultimo quarto.

FIGURE E VICENDE DELLO SPORT

Un diciannovenne, speranza del nostro sci

«Per favore, dov'è Blanc?» «E' lassù, lassù sulla diga...»

Lavora a Bionaz, fa il «canneggiatore» - Per tradizione di famiglia, è diventato fondista ed ha conquistato un primo successo internazionale nella Coppa Kurikkala - Un sogno: le Olimpiadi del 1968

Bianc, il secondo da destra, a fianco di Vincenzo Perruchon, prezioso istruttore dei fondisti valdostani

La neve scompare a poco a poco in questo inizio incerto di primavera, rifiorendo sulle montagne a quote sempre più alte, e si diventa sempre più scarsa e inadatta per i discesisti. Tornano finalmente con tanto di divisa, De Dorigo, Nones, De Florian, e potranno Manfredi e Genuin, e torna a fare il «canneggiatore» Elvio Bianc, personaggio di questo articolo.

I primi, specialmente dopo i Giochi olimpici, non nelle; Bianc non ancora. Ha una popolarità speciale fra gli amici che lo seguono da qualche anno nella sua attività sportiva, ed è conosciuto dai tecnici che dopo averlo visto in azione ai campionati italiani juniores lo fanno in sci ogni giorno per diventare un campione non gli pesano; per arrivare a quattro anni si tratta soltanto di scrmare «cinquanta» tante, tante volte.

La montagna è quella scatta, indispensabile per un ragazzo che voglia affermarsi in uno sport tanto severo, ed è esercitata da anni di vita in montagna. Bianc è di Bionaz, l'ultimo paesino della Valpelline, l'unica forse fra le valli laterali della Val d'Aosta che nonostante sia stata sfiorata dalla corrente del turismo. Lo sci è, come nel Nord, il mezzo per trasferirsi da un punto all'altro, è ovvio che le gare estive, tutti nella famiglia Bianc applicano l'utile (il camminare) al dilettevole (la gara). Prima di Elvio, era fondista Giovanni, e domani lo sarà Franco che vince fin d'ora le gare regionali per i bambini; soltanto Anita non diventerà velocista di grido, ma ha poco più, impegnata com'è a badare alle faccende di casa.

Elvio si muove forse più di tutti. Avanti e indietro per la valle con la moto, in giro per l'Europa fino in Norvegia per lo sci, e poi in questi mesi di lavoro su e giù per le scalette applicate alla diga in costruzione di Bionaz per fare appunto il «canneggiatore».

La diga è alta cento e più metri adesso, e salirà ancora nella prossima estate: il «canneggiatore» Bianc è l'aiuto di un geometra del C.e.b. (Consorzio Elettrico del Buthier) che controlla il lavoro dell'impresa addetta alla costruzione. Impianti giganteschi attraversano da un versante all'altro la vallata, e sovrastano la diga con i macchinari adibiti alla roccia, ma per controllare la costruzione in ogni particolare il geometra e il suo «canneggiatore» debbono salire e scendere per quelle scalette da vertigine.

Ci vogliono le gambe di un fondista per fare un lavoro simile ed un coraggio a tutta prova. «Basta farci l'abitudine» dice Elvio e poi un minuto dopo mi sorprende dicendo: «Ho fatto il fondista perché in discesa mi fa troppa paura».

C'è comunque paura e paura allarghiamo per un momento il discorso. Bianc è diventato campione italiano juniores sia nella gara individuale, che in quella a staffetta assieme ad Attilio Lombardi e Ivo Brunod; è quindi l'affermazione fra i giovani di una scuola valdostana di fondisti dopo la prevalenza pressochè esclusiva dei veneti nelle ultime stagioni. Un po' come è avvenuto a livello internazionale per l'Italia che, con uno sforzo durato anni, si è portata con alcuni elementi di punta all'altezza delle nazioni scandinave, così nell'ambito nazionale ha fatto la Val d'Aosta. Il merito è certamente dei dirigenti (da quelli della Aniva, l'associazione sciistica regionale, a quelli dei Vigili del Fuoco, certamente le sci club più organizzato della valle, ma per ottenere risultati eccellenti ed immediati c'è voluta tutta l'abilità di un ex campione come Vincenzo Perruchon che ha saputo trasformarsi in allenatore migliorando ancora le proprie capacità tecniche. Perruchon, come molti ricorderanno, è stato colpito lo scorso anno da una tremenda disgrazia, due sci gli scomparvero, e li trovarono in un torrente. Troppo tardi, purtroppo. E Perruchon ha rivoltato ogni suo interesse nello sport; ora gli sembra di rivivere, da ogni successo, l'illusione della perduta agilità.

Giorgio Viglino

At lavoro, sulla vertiginosa parete della diga; a destra, un attimo prima della partenza di una gara

Il riposo di mezzogiorno è finito: Bianc sale sulla «jeep», gli amici aspettano il loro turno (foto Moisio)

Oggi in programma la semifinale per la Coppa dei Campioni

Zurigo-Real Madrid

Tutti sono convinti in un facile successo degli spagnoli e già si pensa alla finale tra il Real e l'Inter - Dirigenti e tecnici italiani assisteranno alla partita - Muñoz, "trainer" dei madrileni, trattato dalla Juventus?

La gara teletrasmessa questa sera alle 22 sul «nazionale»

Zurigo, mercoledì sera.

Il Real Madrid si appresta ad affrontare lo Zurigo nella semifinale della Coppa dei Campioni con il pensiero rivolto a quanto accadrà mercoledì prossimo a San Siro nella partita di ritorno fra l'Inter e il Borussia. Gli spagnoli quindi, eccezion fatta per Miguel Muñoz, il loro allenatore che lealmente cerca di non sminuire totalmente il valore della compagine elvetica, snobbano lo Zurigo, convinti come sono di vincere oggi, per poi fare altrettanto con maggior facilità a Madrid il 7 maggio del «ritorno». Per essi lo Zurigo è stato soltanto sfacciatamente fortunato, se si considera che squadre del calibro del Milan e del Glasgow sono state eliminate in precedenza.

In effetti quella elvetica non è una compagine di calibro internazionale e il fatto che Herrera abbia deciso di venire ad assistere all'incontro di stasera, in compagnia di Suarez e di Picchi, è da ricercare unicamente nel desiderio da parte dell'allenatore dell'Inter di vedere all'opera per l'ennesima volta il Real Madrid. Ad ogni modo, lo Zurigo è entrato in semifinale ed è ciò che importa ai dirigenti locali, i quali confidano in un incasso di 55 milioni di lire, comprensi i diritti televisivi, che costituirebbe per essi un record. Bisogna notare che lo stadio Letzigrund può ospitare soltanto 25.000 spettatori. Tre anni fa fu indetto un referendum per tastare il polso della cittadinanza e per sapere se si doveva costruire un nuovo stadio. Ma gli zurighesi hanno votato per il «no», ritenendo che sarebbe stato più opportuno costruire nuove scuole e nuovi ospedali.

Puskas, il capo-cannoniere del campionato spagnolo che terminerà domenica prossima, ha dichiarato che il fondo del terreno è irregolare, duro e mal livellato e che il campo è stretto. Ha subito aggiunto però che non si presenta in condizioni deplorevoli come quello di San Siro. Puskas, che ha segnato venti goals e c'ha spera di aumentare il bottino domenica contro l'Oviedo a Madrid, stasera sarà controllato da un connazionale che gioca nello Zurigo, il giovane ungherese Sanko. Di Stefano, invece, sarà fronteggiato da Leimgruber, uno dei due nazionali elvetici della squadra svizzera; l'altro è il centravanti Kuhn, un contrattacco che solitamente gioca arretrato.

Gli svizzeri lamentano l'assenza del loro portiere titolare, Schley, che tre settimane fa si fratturò lo stinco sinistro. L'allenatore Maurer ha cercato di recuperare il suo n. 1 applicandogli in allenamento una maschera protettiva sul tipo di quelle che portano i portieri dell'hockey su ghiaccio. Ma non vi è stato nulla da fare. Il lato più curioso dell'infortunio di Schley è dato dal fatto che il portiere, il quale di professione fa l'assicuratore, non era assicurato sugli infortuni di carattere calcistico.

Secondo Miguel Muñoz, stasera il Real Madrid dovrebbe riuscire a spuntarla, per poi incontrare l'Inter nella finale di Vienna. A dire il vero, Muñoz preferirebbe il Borussia, ma è convinto che i nerazzurri meneghini prenderanno a San Siro batteranno i tedeschi. Muñoz non mancherà all'appuntamento, curioso come è di constatare «de visu» a quali espedienti tattici ricorrerà Herrera. Sia lui, sia il suo presidente Bernabeu hanno la più alta considerazione per l'Inter, e non hanno voluto azzardare pronostici di sorta in vista della finale.

Il piccolo clan degli italiani venuti a Zurigo per la partita, è rimasto stupito dal fatto che Bernabeu ha dichiarato di non avere ricevuto alcuna comunicazione circa la scelta dell'arbitro austriaco Stoll, che dovrebbe dirigere la finale della Coppa dei Campioni.

La notizia era giunta da Vienna, il che faceva supporre che l'Uefa avesse fatto cadere la sua scelta sul direttore di gara austriaco. Il fatto che Bernabeu e i suoi collaboratori si dicano all'oscuro di tutto fa supporre o che la notizia non sia esatta, o che Stoll non sia gradito agli spagnoli, i quali, potenti come sono in campo europeo, si starebbero dando da fare affinché la Uefa provveda alla scelta di un altro arbitro.

Che la partita di stasera, a prescindere dalla differenza dei valori in campo, sia molto sentita, lo dimostra il fatto che sono accreditati ben trecentoventi fra giornalisti, telecronisti e radiocronisti; cinquanta di essi vengono dalla Germania e venticinque dalla Francia, mentre gli italiani sono uno sparuto drappello. La partita sarà teletrasmessa in Svizzera, in Spagna, in Italia, in Belgio e in Olanda. E' preannunciato l'arrivo di un dirigente bianconero e sempre a proposito della Juventus, va detto che il suo presidente, l'on. Catella, che si trovava a Zurigo per motivi di lavoro, prima di fare ritorno a Torino ieri, ha smentito tutte le voci riguardanti i possibili ingaggi di Amaouio, l'ala destra del Real, e dei tecnici Piero Magni e Nestor Rossi. Catella ha dichiarato che il nuovo allenatore della Juventus sarà sicuramente uno straniero, e pur sorridendo, ha sorriso quando gli è stato fatto il nome del brasiliano Feola. C'è anche chi dice che il presidente della Juventus sia venuto a Zurigo per trattare addirittura con Miguel Muñoz, l'allenatore del Real Madrid.

Giorgio Bellani

La trasmissione in tv

La partita Zurigo-Real Madrid, valevole quale semifinale di Coppa dei Campioni, verrà teletrasmessa sul programma nazionale con inizio alle 22 secondo un strano metodo di sintesi. Un tempo sarà completamente riprodotto (probabilmente quello con più reti) e dai restanti quarantacinque minuti ne verranno estratti 15' (in totale riguardanti gli episodi più interessanti.

Sulla rete televisiva svizzera che si può ricevere in alcune zone delle provincie di Novara e Vercelli andrà in onda la cronaca diretta alle 18,55.

Sivori (qui con Pelé) è al centro delle discussioni. In un'intervista ha criticato la Juventus e le critiche sono sembrate un po' pesanti e, francamente, intempestive. E' probabile quindi che il capitano bianconero venga multato dai dirigenti

DOMENICA AL VIGORELLI

Maspes - Gaiardoni di nuovo in pista

Riprende domenica 26 aprile, con la disputa del Gran Premio al Vigorelli, l'attività agonistica dei due sprinters Sante Gaiardoni e Antonio Maspes. Il giovane campione del mondo si è prontamente rimesso dopo l'incidente occorsogli il febbraio scorso, ma solo da quindici giorni ha ripreso gli allenamenti, provando in pista con una particolare bicicletta col manubrio rialzato, per favorire il rassestarsi della costole che si era fratturate: ora a parere dei medici può gareggiare regolarmente in quanto le sue condizioni non destano più alcuna preoccupazione.

Anche Maspes, ha osservato un periodo di inattività: l'ex campione del mondo si era infortunato nell'autunno scorso; ultimamente ha ripreso ad allenarsi, ma si presenta alla riunione milanese a corto di preparazione come il suo diretto rivale.

Il confronto fra i due campioni non è il solo motivo di interesse. Oltre alla gara di velocità, a cui prenderanno parte anche Lombardi, Pizzardini, Plattner, Gasparella, Beghetto e De Bakker, coroncano la manifestazione l'omnium in tre prove fra la coppia Elliott-Balletti, Crippa-Vigna, Moalli-Zandegù e Marcelli-Durante; l'americana internazionale di cento giri con Elliott-Balletti, Crippa-Vigna, Moalli-Zandegù, Marcelli-Durante, Maspes-Gaiardoni, De Bakker-De Lilla, Proost-Costantino, Beghetto-Foggin, Domenicali-Arienti, Pellegrini-Ollecio, Plattner-De Paepe, Pizzarello - Lombardi, Barbiera-Martini; due prove di 10 km dietro Lambretta e cui prendano parte Foggin, Pellegrini, De Lilla, Arienti, Frassi, Domenicali e De Paepe. L'inizio delle gare è fissato per le ore 15.

FIGURE E VICENDE DELLO SPORT

QUATTRO SOLTANTO, DI QUESTE SETTE SQUADRE, SI SALVERANNO

Sempre più incerta la lotta per sfuggire alla B

GENOA p. 24		MANTOVA p. 24		MESSINA p. 23		MODENA p. 22		SAMPDORIA p. 22		SPAL p. 21		BARI p. 18	
In casa	Fuori casa	In casa	Fuori casa	In casa	Fuori casa	In casa	Fuori casa	In casa	Fuori casa	In casa	Fuori casa	In casa	Fuori casa
Spal	—	—	Messina	Mantova	—	Roma	—	Vicenza	Milan	Modena	Genoa	Atalanta	—
—	Bari	Bologna	—	—	Torino	Torino	Spal	Atalanta	—	Bari	—	Genoa	—
—	Messina	—	Catania	Genoa	—	—	—	—	Lazio	—	Vicenza	—	Spal
Inter	—	Roma	—	—	Bologna	Messina	Fiorentina	—	Torino	Milan	—	Fiorentina	Milan
Juventus	—	Vicenza	—	—	Modena	—	—	—	—	—	—	—	—

Santos

Sonizzoni

Marchesini

Genta

Denis

Fabbri

Tabanelli

Genova, mercoledì sera.

(r. b.) Interrogato sul pericolo che il Genoa corre di andare in piena lotta per la salvezza, l'allenatore Santos è stato esplicito: «Credo che la mia squadra possa evitare un tale pericolo. Domenica prossima riceveremo la Spal a Marassi. Sarà sicuramente una partita delle più difficili, dato che la Spal ha estrema necessità di punti, ma ritengo si possa vincere, e in tal caso, arrivando a quota 26, non dovrebbe essere difficile guadagnare gli altri due punti per la salvezza nelle rimanenti quattro partite che ancora ci restano da disputare a Bari, Messina in trasferta, e a Marassi contro l'Inter e la Juventus».

In sostanza, quindi, il *trainer* rossoblù pensa che collezionando 28 punti il Genoa si metterà con le spalle al sicuro.

Santos non è stato in grado di annunciare la formazione che i rossoblù schiereranno in campo domenica, anche perchè Bassi e Mereghi risentono di alcuni colpi riportati a Vicenza, ma è certo che qualche variante ci sarà nella prima linea che è il reparto meno efficiente della squadra. Probabilmente si rivedrà all'opera il giovane Dal Monte, più scattante e fresco di qualche giocatore troppo provato, e in tal caso sarebbe Bicicli il giocatore destinato a riposare. Non risulta invece che possano rientrare Piaceri e Locatelli, entrambi ancora impossibilitati a riprendere i loro posti.

Ancora una volta, infine, il Genoa dichiara infondate le voci di una cessione di Meroni, che fa gola al Torino, e infondate pure le notizie di altri scambi con elementi granata che non interessano affatto ai rossoblù.

MANTOVA, mercoledì sera.

(p. c.) La faccenda della retrocessione si sta facendo sempre più ingarbugliata e il Mantova, dopo il pareggio casalingo con la Lazio, è andato a finire in piena zona di battaglia. A Mantova per la verità non si drammatizza troppo sul mezzo passo falso, un po' perchè si spera in un'affermazione a Messina e un po' perchè, stando al calendario, le squadre che in classifica seguono il Mantova non navigano certamente in condizioni migliori e più tranquille. I giocatori sono abbastanza calmi: tutti sanno che i rinvii di Jonsson, Muzzere, Cancian e Simoni potranno dare in seguito i frutti sperati, anche se nell'ultima gara contro gli uomini di Lorenzo sia Jonsson che Simoni hanno palesato evidenti segni di debolezza alla fine del campionato.

Dal canto suo l'allenatore dei biancorossi Beniamoni ha ammesso che la situazione è molto delicata ma che non è il caso di farne un dramma: «La squadra ha dimostrato volontà e merdente — ci ha detto Beniamoni — e sono sicuro che fra dalla prossima partita il rendimento dei miei ragazzi potrà migliorare».

Allora gli abbiamo chiesto — lei considera la gara contro il Messina la partita-chiave per la salvezza?

«Ritengo sia sbagliato — ha detto l'allenatore — alludere ad una sola partita le "chances" della mia squadra. Vi sono ancora cinque partite da disputare e nessuna può fare storia a sè. Mi vendo conto che contro il Bologna, per ira in mezzo di casa, non si possa sperare gran che, ma abbiamo anche una trasferta a Catania, ove arrivare un punto non dovrebbe essere impossibile».

Messina, mercol. sera.

(a. v.) Il Messina, che alla fine del girone di andata aveva un attivo solo otto punti ed era relegato all'ultimo posto, distaccato di ben sei lunghezze dal gruppetto delle quartultime, ha imboccato nel ritorno una lunga serie di risultati positivi che gli hanno consentito di riproporre autorevolmente la sua candidatura per la salvezza. Nel girone di ritorno il Messina ha perduto solo due partite, in casa con il Milan e in trasferta con l'Inter, pareggiando ben otto punti sulla Spal, sette su Sampdoria, Bari e Genoa, sei su Modena e Mantova.

Questa rimonta ripresa dal Messina costituisce un piccolo miracolo, ma l'allenatore Manocci, in cui posizione non è mai stata messa in dubbio nemmeno nei momenti più critici, ritiene normale la sua capacità nella situazione.

«Ho sempre creduto che il Messina si sarebbe salvato — ribadisce il tecnico giallorosso —, e ben a ragione ne sono convinto oggi. Ci servono quattro o cinque punti, e sono sicuro che riusciremo a prenderli. Mantova e Genoa in casa saranno confronti importantissimi, ma sono certo che il Messina saprà trovare in trasferta, fra Torino, Bologna e Modena, almeno uno o due punti, per mettere al sicuro definitivamente la sua classifica. La squadra impegno di ieri si è fatta furba. Anche senza Benitez ci saremmo ripresi, ma il peruviano, non c'è dubbio, ha contribuito parecchio a restituire fiducia ai più giovani e inesperti. Il Messina, tenuto tre o quattro grosse squadre, oggi può far fronte dignitosamente a qualunque impegno. Sono convinto, insomma, che riusciremo a salvarci».

MODENA, mercoledì sera.

(e.b.) Il pareggio ottenuto domenica scorsa sul terreno della Sampdoria viene considerato a Modena come un buon auspicio per il raggiungimento in classifica di una posizione di sicurezza. Delle cinque partite che ancora rimangono da disputare, la squadra gialloblù ne giocherà tre in casa (Roma, Torino e Messina) e due fuori (Spal e Fiorentina).

Abbiamo chiesto agli interessati che cosa ne pensano delle possibilità di uscire dalla zona della retrocessione, e i giocatori hanno risposto che scorrono, a tal scopo, almeno due punti in trasferta: uno è stato conquistato domenica a Genova, l'altro dovrà uscire o da Ferrara o da Firenze.

L'allenatore Genta, dal canto suo, è ottimista. Il ritorno in forma di Fabbrucco, Baffeni, Neighenti e Agnoloni, e i miglioramenti desolati da Conti e Reighi, inducono a ben sperare.

«A Genova contro la Sampdoria — ha detto il trainer del gialloblù — la difesa ha dimostrato di essere tornata in piena efficienza, e adesso l'unico nostro problema è quello di aiutare anche l'attacco. Ci occorre un uomo qualitativo e decisivo come il tedesco Brodella, ad esempio, anche se attualmente non è in gran forma. Purtroppo, però, l'attaccante, a causa del vecchio dolore alla inguine, continua a dire di aver paura di non farcela, e di conseguenza non posso richiamare di schierarlo in campo se lui stesso non è convinto delle proprie condizioni fisiche. Per la gara di domenica prossima contro la Roma, comunque, potrò disporre di Gallo e Goldoni, e in quanto a Girardi vedremo in quegli giorni che ancora ci separano dalla partita».

Genova, mercoledì sera.

(r. b.) Dopo l'imprevisto pareggio interno col Modena, che ha reso ancora più delicata la posizione in classifica della Sampdoria, si è nuovamente levato un vento di fronda nei confronti di Gowirk; qualche dirigente sembrava propenso alla sostituzione dell'allenatore, ma il presidente Lollighetti, lealmente, ha nuovamente affermato che non vi sono ragioni per cambiare, e che Gowirk resterà al suo posto. Tanto, cosa potrebbe fare un nuovo allenatore a cinque giornate dalla fine del campionato?

Qualcuno però pensava alla possibilità di una sostituzione con un giocatore «anziano» che conoscesse già bene la squadra, e ieri sera, nel corso della riunione settimanale dei dirigenti, se ne è anche parlato, ma senza risultato alcuno. Mancava il presidente, e tutto è rimasto come prima.

Gowirk, richiesto del suo pensiero circa la possibilità di salvezza della sua squadra, ha detto che, eccezion fatta per la partita di domenica prossima a San Siro contro il Milan, che sulla carta appare perduta (ma non è ancora detto che lo sia), le altre gare che attendono la Sampdoria saranno disputate contro avversario che al campionato non hanno più nulla da chiedere. Perciò potrebbe anche darsi che, con un po' di buona volontà, la Sampdoria potrebbe farcela. E, al postutto, non è detto che alle concorrenti dirette della squadra blucerchiata tutto debba andare per il meglio. La Sampdoria ha ancora parecchie frecce al suo arco, ha detto Gowirk, e se la fortuna non continuerà a perseguitarla, l'ultima parola non è ancora detta.

FERRARA, mercoledì sera.

(m. gi) A cinque turni dal termine, la Spal occupa il penultimo posto della classifica del massimo torneo italiano di calcio e accentuata la gravità della situazione si può dire che nel «clan» biancoazzurro regna ancora la fiducia. La speranza. Cinque partite, 10 punti in palio: forse 9 potranno essere sufficienti, 7 addirittura dovrebbero dare la tranquillità.

Capitan Carvate non è mai stato un oratore; anzi è conosciuto a Ferrara come l'elemento più parco di parole, ma ieri pomeriggio, sarà stato forse il sole dopo due giornate di pioggia, sarà stato forse l'entusiasmo dei compagni, il fatto è che proprio lui, Sergio Carvate, ha voluto aggiungere qualcosa di suo:

«Noi sappiamo che il nostro cammino — ha detto il capitano del biancoazzurri — diventa giorno per giorno più arduo, ma non dobbiamo dimenticare che ai cinque incontri ancora da disputare ne abbiamo due in trasferta e tre in casa. Siamo, sempre restando ai pronostici sulla carta, abbastanza favoriti. In più, e questo ha aggiunge con tutta schiettezza, il nostro gioco non è inferiore a quello delle altre squadre, tolto quello della primissima posizione. E' proprio questo che mi dà coraggio, che mi fa sperare in una rapida ripresa della Spal. Siamo ancora a tanghi incompleti, ma lo spirito agonistico non ci manca e nemmeno la preparazione atletica. Siamo in grado di giocare per 90 minuti a ritmo sostenuto: se solo potessimo avere un briciolo di fortuna dalla nostra parte, sono certo che ci salveremmo dalla retrocessione: domenica a Genova dovremmo fare un passo avanti».

Bari, mercoledì sera.

(a. c.) Grinzi la squadra del Bari è l'unica che non può inserirsi nella lotta per la salvezza, l'unica squadra che fin dalla sconfitta subita sul proprio campo ad opera del Torino, ha adottato l'autodecisione della retrocessione sicura e ha deciso che non ci sarebbe stato più nulla da fare.

I ritmi bassi naturalmente sono indigesti ai dirigenti, che non hanno voluto dare un'intelaiatura da serie A alla campagna acquisti, specialmente prendendo gli ex juventini Siciliano e Rossi. Il primo non ha ingranato, il secondo è stato valorizzato come si deve, tant'è vero che soltanto domenica scorsa si sono accorti che l'ala destra valeva qualcosa. Anche contro Magni e Tabanelli vi sono malumori. Il primo ha sbagliato campagne acquisti e tattica, il secondo ha demoralizzato i calciatori addossando ad essi tutte le responsabilità per scaricarne. A ciò si aggiunga una certa campagna di stampa che è valsa a far vendere un po' di giornali sportivi locali ma anche a demoralizzare ancor più gli atleti. Fatto sta che in 25 partite nessuno dei due allenatori che hanno guidato il Bari ha mai schierato in campo la stessa squadra. Così le cure formazioni hanno collezionato in serie A primati mai raggiunti: — 23 in media inglese, appena 13 reti segnate contro 45 subite, soltanto quattro partite vinte, dieci pari e quindici sconfitte.

Purtuttavia c'è ancora qualche filtino che spera nel miracolo di qualche retrocessione stabilita a tavolino e pensa alla salvezza del Bari. La squadra pugliese però non potrebbe reggere un altro anno in serie A

LA SCHEDA DEI CALCIO-PRONOSTICI

A caccia del 12

Niente 13: Fiorentina-Inter non sarà valida

1 BARI (18) - ATALANTA (21). I baresi sono in coda alla classifica in una situazione disperata e giocheranno il tutto per tutto anche contro una squadra tecnicamente più forte - 2 BOLOGNA (43) - CATANIA (28). Per i rossoblù si presenta l'occasione di riacciuffare l'Inter se i nerazzurri perderanno la difficile confronto di Firenze.

1 GENOA (24) - SPAL (21). La squadra genovese è stata sconfitta a Vicenza con un punteggio di misura e tenterà di rifarsi in questa partita casalinga.

1 JUVENTUS (33) - LANEROSSI (30). Entrambe le squadre non hanno più grossi interessi da difendere ma per molti giocatori bianconeri una nuova sconfitta potrebbe significare addirittura l'applicazione di una sanzione disciplinare.

X-1 LAZIO (26) - TORINO (30). I romani hanno bisogno di un paio di punti per poter considerare rimandate al prossimo anno tutte le preoccupazioni di retrocessione.

1-X [illegible] (32) - MANTOVA (24). Proseguendo nella sua coraggiosa rimonta il Messina ha adesso alle spalle ben quattro squadre e cercherà di mantenere o migliorare questa posizione.

1 MILAN (42) - SAMPDORIA (22). Il mezzo insuccesso di Bergamo potrebbe venire riparato dai rossoneri con una piena affermazione a San Siro, spettacolarità se coinciderà con un risultato negativo dell'attuale capolista.

X-1 MODENA (32) - ROMA (27). Considerando il «carattere» della squadra canarina, ai buoni risultati conseguiti nelle ultime domeniche non dovrebbe far seguito una nuova affermazione sul campo del Modena.

X CATANZARO (28) - CAGLIARI (35). Forse il recupero con il Lecco la squadra sarda cercherà di mantenere i contatti con il gruppo di testa per poter sperare ancora nella promozione.

2-X PALERMO (37) - FOGGIA (39). I pugliesi guidano in classifica dalle 2 ma il loro vantaggio potrebbe scomparire con una prova negativa sul difficile campo palermitano.

2-X SIMMENTHAL (32) - VARESE (36). Le due squadre lombarde sono ai poli opposti ed entrambe hanno assoluta necessità di far punti.

1 TRIESTINA (28) - VENEZIA (34). Gli alabardati sul campo di casa appaiono nettamente favoriti

PRONOSTICI IPPICI

1-2. MILANO (San Siro). Premio Lupetta (galoppo; lire 710.000, m. 2100; 16 partenti). Modesti concorrenti, fra i quali i migliori dovrebbero essere Atene (gr. 3) e Salerio (gr. 2).

1-2. ROMA (Capannelle). Premio Castel Giubetti (galoppo; L. 810.000, m. 2000; 19 partenti). Anche in questa gara cavalli poco abituati a primeggiare sul traguardo: fra essi una leggera preferenza per Giorgione (gr. 6) e Campidoglio (gr. 2).

x-1. NAPOLI (Agnano). Premio Epomeo (trotto; L. 650 mila, metri 1609; nove partenti). Bikini (gruppo 3) potrebbe riuscire ad imporsi davanti a Quarquero (gruppo 1).

1-x. BOLOGNA (Arcoveggio). Premio Lucarno (trotto; L. 500.000, m. 1700; 12 partenti). Ulloro (gr. 1) è il favorito della corsa in cui ha buone «chances» anche Apolenai (gr. 4).

2-1. MONTECATINI (Montecatini). Premio Boccaccio (trotto; L. 500.000, m. 1600; 9 partenti). Confronto apertissimo fra Pinarello (gr. 2) in gran forma e Rotule (gr. 1).

2-1. TRIESTE (Montebello). Premio delle Bailate (trotto; L. 310.000, m. 1700; 8 partenti). Urbi (gr. 2) ha una penalità da rimontare, ma potrebbe prevalere davanti ad Asso (gr. 1).

STASERA SUL RING DI MILANO

L'imbattibilità di Lopopolo in pericolo contro Nunez

Il campione italiano dei superleggeri non ha mai subito sconfitte L'argentino, in perfetta efficienza, cerca una clamorosa vittoria

Sandro Lopopolo, campione d'Italia dei superleggeri, si gioca stasera l'imbattibilità, incontrando al Palazzetto-Lido milanese il pugile argentino Valerio Nuñez. Poco conta che lo «sfavorito» nella casella delle sconfitte al passivo di Lopopolo sia legato pure ad un paio di verdetti alquanto discutibili, quali il pareggio regalatogli su Vecchiatto e la troppo facile affermazione su un Doug Valliant, inesistente arrondevole. Quello che conta è il record, e sul record di Lopopolo non figura per ora alcuna sconfitta.

Il primo grosso rischio, il campione d'Italia lo corre stasera, anche se la quotazione di Valerio Nuñez è scesa alquanto, negli ultimi tempi. Un anno e mezzo fa, quando il fuoriclasse argentino era sulla cresta dell'onda e di lui si parlava come di un possibile sfidante di Perkins per il titolo mondiale dei pesi welters junior, un confronto tra lui e Lopopolo sarebbe stato considerato una «pazzia» per il milanese. Tanto è vero che Steco Klaus, procuratore di Sandro, calcò sempre quel tentativo della G.B.C. per combinare il piccante combattimento.

In questi diciotto mesi la situazione è cambiata. Nuñez — permettendo alla sua vita privata di interferire negativamente sulla sua attività pugilistica — è andato progressivamente calando e pochi mesi fa a Roma, contro Aissa Hachna, ha toccato il fondo della crisi, costringendo il suo procuratore a gettare la spugna per evitargli l'ormai sicuro k.o.

Una dura lezione che Valerio Nuñez sembra aver compreso. Chi lo ha visto in allenamento ad Alessandria sostiene che il pugile di Mendoza è tornato quello di un anno e mezzo fa. Il peso — kg. 57,100 scarsi — dice che Nuñez è in perfetta efficienza fisica, sulla sua fredda determinazione di fare del match con Lopopolo il trampolino per una clamorosa rivincita, non ci sono dubbi.

Nuñez, a destra, si batte stasera contro Lopopolo

San Siro: trotto e steeple chase

I due gran premi di fine settimana

Due grandi avvenimenti ippici sabato e domenica sugli ippodromi [illegible]. Sabato saranno di scena i trottatori in una delle più ricche prove italiane del tratto, il Gran Premio della Fiera, dotato di 55 milioni; domenica saranno i saltatori a darsi vita alla prova di attrazione del Gran Steeple Chase di Milano (ostacoli, lire 15 milioni, m. 5000), al quale sono iscritti sei cavalli italiani (Sivignano 65½, Wild Song 65, Telesio 63, Dragonetto 65, Cogne 65, Conte Biancamano 65) e cinque francesi (Perle du Cors 63, Choute 67½, Hyères III 67½, Dragon Vert 70, Finarde 65). Compito difficile per gli italiani, fra i quali il migliore dovrebbe essere Cogne, contro i francesi, fra i quali spicca Dragon Vert, vincitore del Gran Premio Merano e di questa stessa gara l'anno scorso.

Grandissima [illegible] per il Gran Premio della Fiera, al quale sono iscritti: s m. 2100: Acasto, Steno, Biera, Decio, Turbine, Gebrasco, Notorius; s m. 2125: Daring Rodney, Nixon, Quentin Hanover, Mr. Pride, Hurst Hanover, Nike Hanover, Behave, Peck Hanover, Tercel. La corsa offre la prova di collaudo dei quattro anni — avvantaggiati di 25 metri — contro gli anziani.

Questi sono tutti trottatori nati negli Stati Uniti, fra i quali si pone in grande evidenza Nike Hanover. Il vincitore dell'«Amerique» e del «Criterium de Vitesse» ha compiuto la sua preparazione stamattina sulla pista di Torino. Guidato dal suo proprietario dott. Lamberto Bergami ha compiuto due prove, senza forzare, ma confermando di essere in splendanti condizioni di forma.

Steno è il soggetto che ha però la possibilità di opporsi agli americani: nell'ultimo allenamento compiuto a Milano il portacolori della Scuderia Kyra ha trottato i 2000 metri in 2'37", alla media cioè di 1'18"5 al chilometro; il che vuol dire che se saprà ripetere in corsa questo tempo, gli americani dovranno correre da 1'17"5 al chilometro per poterlo raggiungere: un compito sempre difficile, anche per lo stesso Nike Hanover.

Impossibile poi pensare che Steno possa essere battuto se saprà ripetere l'exploit di suo padre, Oriolo. Con i colori della medesima Scuderia Kyra, Oriolo vinse il Gran Premio della Fiera con il tempo di 1'17"7 al chilometro. Se gli altri americani — almeno sulla carta — sono «chiusi» da Nike Hanover, gli indigeni non valgono certo Steno. La corsa dovrebbe quindi vivere dello scontro fra questi due campioni, il giovane gigliato da Nello Bellei, l'americano dal tedesco Johann Froemming.

Tutto il calcio inglese scosso dalle polemiche

Lo scandalo coinvolge altre società

LONDRA, mercoledì sera.

Una delle società di calcio inglesi coinvolte nei casi di corruzione denunciati dal domenicale «People» ha ieri sera reciuso il contratto di un suo giocatore, già sospeso il giorno innanzi. La società è lo York di serie D e il giocatore è O non ex capitano Fountain che parrebbe uno dei personaggi principali dello scandalo. Fountain era stato denunciato dal «People» domenica scorsa, e il giornale lo aveva descritto come il fuorig destro dell'ex nazionale scozzese Jimmy Greaves, idealore dell'illecito traffico.

Fountain avrebbe sette giorni di tempo per ricorrere contro la decisione della presidenza. Un portavoce della società ha dichiarato che il provvedimento ha trovato tutti i dirigenti concordi. E' la prima volta dall'inizio dello scandalo che uno dei giocatori sospettati di corruzione viene colpito così severamente. Fountain ha 31 anni, ed è ormai al tramonto della sua carriera.

Le indagini iniziate dalla polizia continuano, per ora senza risultato. Altri giocatori, oltre i tre di serie A inizialmente per primi, sono stati interrogati (nei: i portavoce non hanno voluto dire i loro nomi. Sembra che ancora una volta possano abbia ammesso la propria colpevolezza, e la cosa appare strana da parte di giocatori sospettati con cui potrebbe dimostrare l'autenticità dei propri articoli.

Scotland Yard si attiene in questo momento a una linea di indagini diversa da quella delle sue forze di polizia del Nord dell'Inghilterra; essa è cioè alla ricerca di un sindacato all'americana, la cui esistenza è stata denunciata da un allibratore di Sheffield, mentre le altre indagano soltanto sui singoli casi concreti di illecito sportivo venuti alla luce negli ultimi dieci giorni.

Per domenica sono attese altre rivelazioni del «People». Sembra che entro la fine del mese e la prima settimana di maggio, quando si chiuderanno i campionati, non meno di una trentina di giocatori saranno stati trascinati nello scandalo: le società coinvolte saranno dalle otto attuali a una quindicina circa.

E' mancato all'affetto dei suoi cari

Emilio Bosco

Lo annunciano addolorati la moglie Angelina Bosco, la sorella Teresina col figli e nipoti, i cognati Giovanni e Gloria Bosco e famiglia, gli zii e cugini tutti. I funerali avranno luogo mercoledì alle ore 16,30 in Carlochio, partendo da Torino, via Stradella n. 124 dopo impartita la benedizione alle ore 14. Funzionerà un pullman a disposizione degli intervenuti.
— Torino, 21 aprile 1964.

Prendono parte al lutto Jeannette e Furvio Gianotti.

Amedeo Bosco e figlia Flora piangono il caro

Emilio

— Torino, 21 aprile 1964.

Ossmino e Angela Nebiolo, Pelle Nebiolo e famiglia, si associano al lutto della famiglia Bosco e Donna per la perdita del caro

Emilio

— Torino, 21 aprile 1964.

F. Mario Bosco col figlio Paolo partecipa con profondo dolore alla perdita del Cugino

Emilio

— Torino, 22 aprile 1964.

Marisa e Luciano Polto
Italia e Marcello Prestare
Teresa Vecchietti
prendono viva parte al dolore della Cugina Angiolina per la scomparsa del caro

Emilio

— Torino, 22 aprile 1964.

La famiglia Amato prende viva parte al dolore che ha colpito la signora Angiolina Bosco.

Cristianamente è mancato all'affetto dei suoi cari

Gianni Galeazzi

di anni 71

Lo piangono la moglie Emilia Tophiller, i figli Giuseppina col marito Italo Tosi e figlio Gianfranco, Carlo con la moglie Giovanna Cantelli e figli Alberto e Chiara, cognati, nipoti, parenti tutti. Un particolare ringraziamento al Dott. Dario Chiecchio per le amorevoli cure prodigategli. I funerali oggi 22 alle ore 16,30 da via Avigliana 54. Servizio autobus, partenza da Torino ore 15 piazza Statuto ang. via Alberto Nota.
— Almese, 21 aprile 1964.

I Dipendenti della Compagnia Assicurazione d'Assicurazione di Torino - Ramo Incendi - prendono parte al dolore del Procuratore Dott. Carlo Galeazzi per la morte del

Padre

— Torino, 21 aprile 1964.

La famiglia Candelli esprime profonda cordoglio per la dipartita di

Giovanni Galeazzi

— Torino, 21 aprile 1964.

Cristianamente è mancato all'affetto dei suoi cari

Jolanda Porro ved. Sobrino

Oriolica

Ne danno il triste annuncio l'adorata figlia Ginetta con il marito Aldo De Agostini e parenti tutti. I funerali oggi alle ore 14,30 da corso Vittorio Emanuele 117. La presente è partecipazione e ringraziamento.
— Torino, 22 aprile 1964.

La famiglia De Agostini prende viva parte al dolore della cara Ginetta per la scomparsa della sua diletta Mamma

Jolanda Porro ved. Sobrino

— Torino, 22 aprile 1964.

La Soc. Dott. Ing. Rolfo e C. prende viva parte al dolore della sig.ra Luigina De Agostini per la perdita della Mamma Signora

Jolanda Porro ved. Sobrino

— Torino, 21 aprile 1964.

Angela Sarri Falchero piange la scomparsa della cara amica e collega

Jolanda Porro

— Torino, 21 aprile 1964.

Per fatale infortunio sul lavoro è deceduto improvvisamente

Domenico Monchiero

La Moglie e la Figlia costernate, unitamente ai parenti tutti, ne danno il doloroso annuncio. I funerali avranno luogo alle ore 17,15 mercoledì 22 aprile partendo dall'Ospedale S. Spirito in Bra.
— Bra, 22 aprile 1964

I Soci, l'Amministratore Unico, il Direttore della Stabilimentale di Bra dell'ARPA - S.p.A. - partecipano costernati cordoglio e dolore della Famiglia per la perdita del signor

Domenico Monchiero

deceduto a Istala infortunio sul lavoro.
— Bra, 22 aprile 1964.

Impiegati e Maestranze della ARPA - S.p.A. - Torino-Bra con profondo dolore annunciano la perdita del Collega

Domenico Monchiero

per infortunio sul lavoro.
— Bra, 22 aprile 1964.

Improvvisamente, dopo una vita di lavoro e dedizione alla famiglia, cristianamente è mancato all'affetto dei suoi cari

Gaetano Armando

Benemerito FIAT
anni 73

Angosciati danno dolorosa annuncio la moglie Caterina Bergoglio, le figlie Rita, Giuseppina col marito Eligio Brina e la piccola adorata Gabriella, fratello, cognati, nipoti, parenti tutti. La salma verrà benedetta nella Cappella Ospedale Mollinette (via Sanfrana) giovedì 23 ore 9,30. Seguiranno funerali in Pianezza alle 9,30. Servizio pullman.
— Torino, 22 aprile 1964.

Luigina e Alberto Bona partecipano al dolore del figlio Eligio per la dipartita dell'amato suocero

Gaetano

— Torino, 22 aprile 1964.

Le famiglie Cerqua-Rovina partecipano profondamente al cordoglio della famiglia Armando e Bona per la perdita del caro

Gaetano

— Torino, 22 aprile 1964.

Il Preside e i Professori della Facoltà di Magistero dell'Università di Torino partecipano con vivo dolore al lutto per la morte, avvenuta in Firenze il 20 aprile, del

Prof. Nicola Terzaghi

già Ordinario di Lingua e Letteratura Latina, ricordando con affetto il fondatore e primo Preside della Facoltà stessa.
— Torino, 21 aprile 1964.

Nel terzo anniversario della scomparsa di

Guglielmo Reiss Romoli

venerdì 24 aprile a Roma nella Cripta della Chiesa del Ss. Martiri Canadesi, via G. B. De Rossi n. 46, alle ore 10,30 e lunedì 27 aprile a Torino nella Chiesa dei Santi Martiri, via Garibaldi n. 25, alle ore 9, sarà celebrata una S. Messa di suffragio. La famiglia, gli amici e la STET lo ricordano con affetto ed immutato rimpianto.
— Torino, 22 aprile 1964.

I Famigliari annunciano che la S. Messa in suffragio di

Giovanni Vico

sarà tenuta nella chiesa di N. S. della Salute il giorno 24 aprile alle ore 8.
— Torino, 22 aprile 1964.

Italia ringrazia Chi rimederà venerdì in S. Secondo, ore 10, gl'ignoti colpevoli

Teresa

e

Cav. Michele Culina

— Torino, 22 aprile 1964.

1963 1964

Nel 2° tristissimo anniversario

CONTE

Carlo Capponi Trenca

la famiglia inconsolabile lo ricorda a quanti l'amarono.
— Torino, 22 aprile 1964.

1963 1964

Maria Ferrero ved. Fratino

Una ricorrenza dolente, una perdita incommensurabile che la figlia e la nipote non dimenticano. S. Messa 23 aprile ore 11, Chiesa di S. Cristina.
— Torino, 22 aprile 1964.

Il Presidente e i Colleghi del Consiglio della Centrale del latte di Torino S.p.A. partecipano sentitamente al cordoglio del dott. Odoardo Wild per la perdita della Mamma

CONTESSA

Maria Crome Richelmi di Ternengo

— Torino, 21 aprile 1964.

Carlo Bonis e Anna Galasso coi familiari prendono viva parte al dolore del cognato Odoardo Wild per la scomparsa della cara

Mamma

— Torino, 21 aprile 1964.

Pier Jona viva parte al dolore di Gloria ed amici:
Carla Chiono
Valeria Brocca
Luigi Viglioni
Elena Cassani
Giorgio Crismani
Elena Pasna.

Alessandro e Antonio Perchino e Famiglia prendono viva parte al dolore del Dott. Odoardo Wild e dei suoi Familiari per la perdita della

CONTESSA

Maria Crome Richelmi di Ternengo

— Torino, 21 aprile 1964.

Improvvisamente è mancato all'affetto dei suoi cari

Clementina Spinolo n. Bonatto

Addolorati partecipano il marito Augusto, il fratello Carlo con moglie e figli, i cognati Bonet (in America) e Boccaro, nipoti, parenti tutti. I funerali avranno (oggi giovedì 23 corr., alle ore 10,30 da corso XI Febbraio 13). La cara salma sarà tumulata in Collegno. La presente è partecipazione e ringraziamento. Pullman a disposizione.
— Torino, 22 aprile 1964.

Condomini e inquilini di corso XI Febbraio 13 si associano al dolore del Sig. Spinolo per la perdita della consorte Signora

Clementina Spinolo n. Bonatto

— Torino, 23 aprile 1964.

Dopo una lunga malattia cristianamente è mancato

Bartolomeo Chigo

Addolorati lo annunciano: la moglie Rosalia Benellide, il figlio Giovanni, Enrico con la moglie Candida Bulisa, i fratelli Camillo e Andrea, la cognata, nipoti e parenti tutti. I funerali domani alle ore 9 partenza da corso Unione Sovietica 212. La presente quale partecipazione e ringraziamento.
— Torino, 22 aprile 1964.

Le famiglie Bergero, Grianel e Fasano partecipano al dolore della famiglia Chigo.

La Rinascitense X LL. FF. Municipio Torino prende viva parte al dolore della famiglia per la scomparsa del collega

Bartolomeo Chigo

— Torino, 22 aprile 1964.

La Compagnia S. Giorgio del Movimento Adulti Scouts Cattolici Italiani partecipa le dispettita del segretario regionale

Bartolomeo Chigo

e al unisce al dolore della Famiglia.
— Torino, 22 aprile 1964.

L'Associazione Scientifica Cattolica Italiana partecipa al lutto per la scomparsa dell'amico

Bartolomeo Chigo

— Torino, 21 aprile 1964.

Dopo lunga nobile esistenza consacrata alla famiglia e al lavoro si è spento nella pace del Signore

Pietro Scrova

Affranto lo annunciano la figlia Vittorina, Teresa, Angiolina col marito rag. Ferdinando Ferretti, Maria col marito cav. Giuseppe Meinardi, i diletti Rosalba, Grazia, Paolo, Marisà e parenti tutti. I funerali avranno luogo giovedì 23 corrente ore 14,30 da via Morgari 17. La cara salma proseguirà quindi per Pagno. La presente per particolarissimo e ringraziamento.
— Torino, 21 aprile 1964.

Le famiglie Marcello Carlevaro e Francesco Angelino prendono vivissima parte al grave lutto della famiglia Scrova.

E' mancato ai suoi cari

Mario Giordano

commendatore bestiame
di anni 62

Danno il triste annuncio la moglie Teresa Massaferoro, il figlio Aldo, i fratelli e le sorelle ed i parenti tutti. Il funerale avrà luogo giovedì 23 corr. alle ore 15,30 partendo da via Novellis 5.
— Savigliano, 21 aprile 1964.

La Pro Natura Torino, partecipe con reverente affetto al cordoglio per la scomparsa del

Cap. Neil Mac Eacharn

fondatore dei meravigliosi giardini di Villa Taranto (Palanza) da Lui donati allo Stato Italiano, raro ed ammirevole esempio di munificenza, in cui memoria va conservata e tramandata.
— Torino, 21 aprile 1964.

Cristianamente è mancata

Elena Rivero nata Sciori

di anni 80

Addolorati l'annunciano i figli Rita, Giovanni con le rispettive famiglie, sorelle, cognati, parenti tutti. Funerali in S. Mauro oggi 22 corr. alle ore 15 da via Sesia 9. La presente è partecipazione e ringraziamento.
— S. Mauro Torinese, 21-4-1964.

Cristianamente è mancato

Domenico Soffientino

di anni 44

Addolorati lo annunciano moglie, figlia, genitori, suoceri, parenti tutti. Funerali oggi mercoledì ore 16 da via Palestrina 36. La presente è partecipazione e ringraziamento.
— Torino, 21 aprile 1964.

Oggi è mancato

Alfonso Magnino

marescialle pilota di prima classe in congedo

L'annunciano la sorella Lidia, nipote, cugini e parenti tutti. I funerali avranno a Sperone giovedì 23 alle ore 10.
— Sperone, 21 aprile 1964.

E' mancato all'affetto dei suoi cari

Giovanni Cariglio

Danno il tristissimo annuncio, la Mamma, sorella Rina, figliuccio Saverino moglie e figli, zio, cugini, parenti. Funerali oggi ore 16 da via Arduino 25. La presente è partecipazione e ringraziamento.
— Torino, 22 aprile 1964.

Il Gruppo Anziani Nebiolo ha il dolore di annunciare la perdita di

Francesco Valfrè

Anziano Nebiolo

Il funerale avrà luogo mercoledì 22 corr. alle ore 16 da via Alessandria 31.
— Torino, 21 aprile 1964.

Il Preside, i Professori e gli Assistenti della Facoltà di Magistero dell'Università di Torino partecipano vivamente al grave lutto del professore Giovanni Maria Bertini per la perdita del fratello carissimo

Lodovico Bertini

— Torino, 21 aprile 1964.

E' mancato

Giuseppina Scarsitti Ricaldone

Annunciano marito, figlia, sorelle, fratelli, nipoti, parenti tutti. Funerali oggi 22 ore 16 corso Belgio 28.
— Torino, 21 aprile 1964.

Nel 4° anniversario della scomparsa di

Carlo Occhetti

la famiglia lo ricorda con affetto. S. Messa giovedì 23 aprile ore 8,30 Parrocchia di Pozzo Strada.
— Torino, 21 aprile 1964.

1963 1964

Pier Riccardo Müller

Il piccolo Claudio, mogile, genitori, zietari sempre ricordano Messa 24 aprile ore 9 Parrocchia Lingotto, via Nizza.
— Torino, 22 aprile 1964.

Continua a pagina 13

ANNUNCI ECONOMICI

DOMANDE IMPIEGO
L. 45 per parola

(Continua da pag. 11)

A.A.A. DICIANNOVENNE dinamico, militarmente, auto, buona cultura generale, conoscenza lingua inglese, attitudine ad esperienza trattazione clienti, insegnerebbesi scopo miglioramento. Scrivere: «Pubblicità Stampa 7443 — Torino».

A. DATTILOGRAFA cerca lavoro immediato proprio domicilio. Telefonare 336-575. A45385

A Ditta privati, ultronei trasporti volumi oltre ausiliugono capacità mq. 50. Telefonare 851-058. D215

A media, grande industria, commercio offresi non pensionato banca attivo, capacità, esperienza ogni settore elencando disposta trasferirsi. Scrivere: «Pubblicità Stampa 3219 — Torino». A45602

ABILE primarifista pratico tutti lavori ufficio, paghe e contributi, impiegherebbesi. Telefonare 367-818.

APPRENDISTA disegnatore istruito offresi subito. Telefonare 347-300.

ASSISTENTE edile stradale esperienza ventennale presso imprese costruzioni referenziata esaminerebbe proposte impiego con seria impresa. Telefonare 683-428. A45469

BIENNALE esperienza lavoro ufficio sinistri agenzia assicurazioni scopo miglioramento signorina offresi. Telefonare 559-043. A45229

CAPO cantiere diplomato lunga esperienza conduzione lavori civili, industriali occuperebbesi presso seria impresa. Scrivere: «Pubblicità Stampa 3677 — Torino». A43548

COMMESSA 20enne offresi qualsiasi genere. Scrivere: «Pubblicità Stampa 7163 — Torino». A42106

CORRISPONDENTE inglese importexport offresi. Scrivere: «Pubblicità Stampa 7437 — Torino».

DATTILOGRAFA cerca lavoro domicilio. Telefonare ore pasti al 376-276.

DICIANNOVENNE, stenodattilografia computometrista, conoscenza paghe e contributi, 2° impiego offresi. Telefonare 207-686. A45453

DICIASSETTENNE diploma-computometrista pratica lavori libera subito offresi. Scrivere: «Pubblicità Stampa 3325 — Torino». A45632

DICIOTTENNE ragioniera II tecnico offresi apprendista dattilografa corrispondente. Telefonare 294-505.

DICIOTTENNE pratica lavori ufficio e paghe offresi. Telefonare 281-146.

DIPLOMATA offresi lavori ufficio. Scrivere: «Pubblicità Stampa 7201 — Torino». A42751

DIPLOMATA offresi qualunque impiego seria ditta. Telefonare 83-456 ore pasti. A42062

DIPLOMATO tecnico pratico correttore offresi lavori correzione propria abitazione. Scrivere: «Pubblicità Stampa 2636 — Torino». A45378

DISEGNATORE meccanico altrezzista esperienza quadriennale offresi lavori proprio domicilio. Scrivere: «Pubblicità Stampa 7245 — Torino».

ESPERTISSIMO cumpa casa spedizioni autoriservati esaminerà impiego. Telefonare 296-339 dalle 9-12 19-19. A42432

ESTETISTA diplomata occuperebbesi salone estetica e parrucchiere per signora distinta massima serietà. Libera subito. Telefonare 51-170 Asti.

GEOMETRA, bravo disegnatore, il anno economia e commercio, occuperebbesi mezza giornata. Telefonare 241-732. A42499

GEOMETRA già catastale, auto propria, offresi assistenza catastale. Telefonare 779-393. A43359

GEOMETRA giovane intraprendente volenterosa ottima conoscenza disegno offresi qualunque lavoro. Telefonare 519-007, chiedere Panuzzi.

GEOMETRA 23enne militarmente occuperebbesi presso seria ditta studio tecnico impresa edile. Tel. 914-159, ore pasti. A41830

GEOMETRA 20enne pratico carpenteria, termica, meccanica, edilizia, esaminerebbe proposta impiego per reparto servizio manutenzione stabilimento. Telefonare 259-784 oppure scrivere: «Pubblicità Stampa 7491 — Torino». A45535

GEOMETRA 28enne, patente auto, esperto contieri, occuperebbesi presso seria impresa. Telefonare 759-883.

GEOMETRA 35 anni, capace, dinamico, forte personalità, adatto comando, organizzatore abile trattazione risoluzione problemi tecnico commerciali ogni livello, referenziato, offresi. Scrivere: «Pubblicità Stampa 2805 — Torino». A41757

GIOVANE maturità scientifica conoscenza inglese, patente auto, offresi subito. Telefonare 377-260.

GIOVANE segretaria corrispondente stenodattilografa quadriennale esperienza cerca impiego adeguato. Scrivere: «Pubblicità Stampa 7444 — Torino». A45327

IMPIEGATA cerca lavoro mattino o lavoro adeguato, referenziata. Telefonare 762-660 pomeriggio.

IMPIEGATO 24enne mezza giornata offresi eventuale auto propria. Telefonare 757-355 ore 8-14.

GIOVANE 24enne offresi magazziniere impiegato pratico andamento magazzino industriale, pratica commerciale. Ottima referenze. Telefon. 330-347.

IMPIEGATA aiuto contabile pratica lavori ufficio offresi a seria ditta o società. Scrivere: «Pubblicità Stampa 7431 — Torino». A44976

IMPIEGATA, pratica anche studio dentistico (radiografie), assistenza chirurgica e contabilità) accuperebbesi. Telefonare 376-326.

IMPIEGATA II categoria stenodattilografa paghe contributi pratica varia, volenterosa, occuperebbesi. Telefonare 382-841. A43429

IMPIEGATO contabile, triennale esperienza 22anni militarmente patente B offresi. Scrivere: «Pubblicità Stampa 3208 — Torino». A45222

IMPIEGATO impossibilitato 38enne esperto organizzazione e condizionamento magazzino sia attivo che spedizioni, praticissimo contabilità, scioglie bilancio, conti lavorazione e tenuta giusti auto propria, libero subito offresi presso seria ditta. Scrivere: «Pubblicità Stampa 7282 — Torino».

IMPIEGATO 40ENNE, RAMO TECNICO PRODUTTIVO, EVENTUALMENTE MAGAZZINIERE, MASSIMA FIDUCIA, REFERENZIATISSIMO, LIBERO SUBITO, DISPOSTO TRASFERIRSI, OFFRESI. TELEFONARE TORINO 480-682, MATTINO 9-12. A42523

INGEGNERE elettrotecnico 28enne, quadriennale esperienza esaminerebbe adeguata proposta. Scrivere: «Pubblicità Stampa 2642 — Torino».

LUCIDATRICE disegni offresi. Telefonare 362-818. A45610

MAGAZZINIERE impiegato 24enne esperto organizzazione e conduzione magazzino pratico trattare clientela, ottime referenze, offresi. Telefonare 220-347. A43211

MODELLA fotografica offresi seria studio pubblicitario. Scrivere: «Pubblicità Stampa 3434 — Torino».

OPERATORE IBM, diplomato, giovane, militaressolto, esperienza commerciale, offresi. Scrivere: «Pubblicità Stampa 7435 — Torino».

OPERATRICE Audit 513, pratica lavori ufficio, libera subito offresi. Telefonare 673-575. A45555

PRATICA studio medico dentistico impiegherebbesi subito intero pomeriggio. Referenze. Telefonare 792-613.

RAGIONIERE militaressolto dattilografo 1° impiego offresi; miti pretese. Telefonare 578-608. A43170

RAGIONIERE militaressolto pratico lavori ufficio paghe e contributi offresi. Telefonare 885-037. A45533

RAGIONIERE offresi adeguata lavoro proprio domicilio. Scrivere: «Pubblicità Stampa 2621 — Torino».

RAGIONIERE torinese 42enne, superlando ventennale esperienza amministrativa - commerciale - acquisti in azienda industriale, esaminerebbe concrete proposte mansioni direttive, ispettive; lunga effettiva pratica rapporti con fornitori, clienti, banche, personale dipendente, commercio estero. Scrivere: «Pubblicità Stampa 7455 — Torino». A45378

RAGIONIERE 23anni militaressolto possesso auto, esperienza centro meccanografico offresi ditta. Scrivere: «Pubblicità Stampa 7455 — Torino».

RAGIONIERE 38enne, militaressolto, pratica quinquennale contabilità, offresi seria ditta. Telefonare 374-294.

RAGIONIERE 30enne autorizzato paghe contributi patente auto libero subito occuperebbesi stabilimento. Telefonare 281-523. A43879

REVISORE casa editrice, professore lettere, sentenziali esperienza tipografica, vasta cultura, conoscenza lingue, referenziatissimo, tempo migliorerebbe offresi. Scrivere: «Pubblicità Stampa 7424 — Torino».

SEGRETARIA ufficio lunga pratica massima serietà e cooperazione offresi. Scrivere: «Pubblicità Stampa 3214 — Torino». A45270

SIGNORA giovanile, continuati volenterosi prestigiosa pensione, esperto distinto, personalità, comunicativa, abituate trattare clientela, occuperebbesi anche per mansioni di responsabilità. Buona retribuzione. Telef. 770-428.

SIGNORA telefonista occuperebbesi presso seria ditta. Telefonare ore pasti 338-540. A43930

SIGNORINA piemontese gentile bella presenza cerca lavoro commessa vendeuse. Telefonare 875-836.

STENODATTILOGRAFA svizzera conoscenza italiano francese tedesco inglese impiegherebbesi segretaria albergo od agenzia di viaggi. Telefonare ore pasti 677-636. A43770

TECNICO laureato pratica autodidatta elettrotelefonica esaminerebbe proposta. Scrivere: «Pubblicità Stampa 3011 — Torino». A43235

TELESCRIVENTISTA 22enne, esperienza, conoscenza inglese, impiegherebbesi. Scrivere: «Pubblicità Stampa 2830 — Torino». A42168

TRENTACINQUENNE moralità, referenze ineccepibili, torinese, offresi assistente magazziniere. Scrivere: «Pubblicità Stampa 2679 — Torino».

TRENTENNE volenterosa cultura diploma universitario contabilità generale primarifista ottima francese nozioni inglese offresi subito ditta. Scrivere: «Pubblicità Stampa 7483 — Torino».

UNIVERSITARIO patente occuperebbesi lavoro decorso mezza giornata. Telefonare ore pasti 754-471.

VENTENNE pratica lavori vari ufficio cerca impiego. Telefonare 521-574.

VENTITREENNE licenza commerciale dattilografa volenterosa seria occuperebbesi. Scrivere: «Pubblicità Stampa 3065 — Torino». A43818

VENTITREENNE segretaria corrispondente inglese spagnolo stenodattilografia, impiegherebbesi adeguatamente studio dentistico (radiazioni), assistenza chirurgica e contabilità) accuperebbesi. Telefonare 379-505. A43263

VENTUNENNE militaressolto, scuole tecniche, patente, libero subito offresi 1° impiego lavori ufficio o di fiducia, miti pretese. Telefonare 274-663.

OFFERTE IMPIEGO
L. 100 per parola

A diplomati 20-35anni Società stabilimentazione nuovi uffici offre, previa selezione, assunzione remunerazione adeguata ampia possibilità carriera. Esigesi: personalità, attitudini conclusione personale, predisposizione contatti pubblico. Scrivere: «Pubblicità Stampa 7355 — Torino».

A signore signorine offresi seria sistemazione ed ottimi guadagni presso ditta clientela in loco. Richiedesi massa parola, presenza, comunicativa. La prescelta seguirà per breve corso istruzione. Referenziare, manifestarsi a: «Pubblicità Stampa 366 — Torino».

A volenterosi con ore libere, spiriti spirito commerciale, solitari, abituati possibilità intraprendere lavoro assicurazione. Salvaggio, via Guerzoni 4, Torino. A42609

AGENZIA La Svizzera Assicurazioni, Settembre 54, assume elementi volenterosi intraprendere carriera, provvigioni stipendio. Presentarsi mattino.

AIUTO COMMESSO ADDETTO AL TAGLIO CERCA INGROSSO TESSUTI. SCRIVERE: «PUBBLICITA' STAMPA 3130 — TORINO».

ASSICURAZIONI Generali cercano giovani cultura media ai superiore, previa breve periodo istruzione, conveniente iniziale sistemazione 750 mila annue più interessenze, assegni familiari ed previdenza legge. Grandi possibilità carriera. Presentarsi lunedì 20, martedì 21 corr. ore 15-16 via Botero 18. O258

ASSICURAZIONI Generali potenziamento organizzazione lanciando assuntore, piccola grande tenore vita, cerca giovani per facile lavoro interviste e vendita. Minimo garantito ed alle provvigioni. Presentarsi lunedì ore 10-13 e 16-18 in via Barolo 18, Torino.

IMPORTANTE istituto di bellezza cerca signorina anche primo impiego età 17-24 anni per avviamento specialità estetica. Scrivere: «Pubblicità Stampa 3031 — Torino».

IMPORTANTE oreficeria orologeria cerca Torino cerca 15-18enne quale aiuto commesso. Scrivere: «Pubblicità Stampa 3171 — Torino».

**INDUSTRIA ABBIGLIAMENTO CERCA ABILE PAGHE E CONTRIBUTI, STA' 19-24 ANNI, MANOSCRIVERE CURRICULUM E PRETESE A: «PUBBLICITA' STAMPA 3117 — TORINO». A44034

IMPORTANTE società petrolifera (Abruzzi) cerca ragioniere contabile primarietà possibilmente pratica Audit. Scrivere: «Pubblicità Stampa 7243 — Torino». A43153

IMPORTANTE studio professionale cerca perizia dattilografa. Inviare curriculum a prova dattiloscritta. Scrivere: «Pubblicità Stampa 2685 — Torino». A42490

IMPRESA costruzione assumerebbe geometra pratico lavori stradali e contabilità alta montagna. Scrivere: «Pubblicità Stampa 3061 — Torino».

INDUSTRIA METALMECCANICA VICINANZE TORINO ASSUME TECNICO FUNZIONI CAPO OFFICINA BUONA RETRIBUZIONE CON ALLOGGIO. SCRIVERE: «PUBBLICITA' STAMPA 7422 — TORINO».

IMPIEGATO diplomato cercasi. Presentarsi via Chivasso 23.

**LA SOCIETA' RABOTTI ASSUME PER SEZIONE ELETTRONICA PERITI RADIOTECNICI ESPERTI REPARTO PRODUZIONE E TECNICI RADIO PER LABORATORIO ESPERIENZE. CURRICULUM DETTAGLIATO REFERENZE E PRETESE A: SOCIETA' RABOTTI, VIA ANDORNO 31, TORINO. A44509

INDUSTRIA assume velocissimo fatturista stenodattilografa. Scrivere: «Pubblicità Stampa 7369 — Torino».

MEDIA azienda metalmeccanica torinese cerca per periodo giugno-luglio persona molto pratica elaborazione paghe per sostituzione impiegata assente. Si richiedono referenze dettagliate. Scrivere: «Pubblicità Stampa 3114 — Torino». A44033

OTTIMO guadagno immediato offre editrice a giovani ambosessi. Socli, corso Peschiera 135. A44588

PER Ditta in Torino importante Società elettrodomestici cerca esattore motorizzato. Preziose posti occupati, referenze, prelusa. Scrivere: «Pubblicità Stampa 183 — Torino».

PERITI meccanici giovani militaressolti possibilità carriera assume Industria elettromeccanica. Scrivere: «Pubblicità Stampa 7307 — Torino».

PICCOLA industria cerca impiegata esperta. Presentarsi via Plancreri 12.

PRIMARIA Compagnia Assicurativa cerca abile, dinamico elemento esperienza professionale particolarmente dotato qualità organizzative. Ottima sistemazione morale economica oltre provvidenziale legge. Scrivere: «Pubblicità Stampa 370 — Torino». O258

PROPAGANDISTE dotate di personalità e desiderose di guadagnare o migliorare propria posizione assumo sede italiana importante società mondiale per propagandare in Torino ultimissima novità. Manoscrivere a: «Pubblicità Stampa 369 — Torino». O518

RAGIONIERA abile precisa seria dattilografa cercasi anche mezza giornata. Scrivere: «Pubblicità Stampa 7413 — Torino». A44922

SEGRETARIA corrispondente praticabilmente inglese, francese, tedesco, ricercata da primaria azienda metalmeccanica vicinanze Torino. Scrivere: «Pubblicità Stampa 7389 — Torino». A44575

SOCIETA' meccanica di precisione cerca capo magazziniere esperienza quinquennale documentabile. Scrivere: «Pubblicità Stampa 3057 — Torino».

SOCIETA' meccanica precisione cerca esperta segretaria ufficio vendite. Scrivere: «Pubblicità Stampa 3057 — Torino». A43566

**TRAM S.P.A. ASSUME PER STABILIMENTO CASCINE VICA SIGNORINE 18-28 ANNI 2° IMPIEGO STENODATTILOGRAFE CONTABILE. TELEFONARE 797-831. 20700

SIGNORE, signorine dimostratrici, moralità antiussismo, cercansi per nuovi nuovi uffici commerciali. Stipendio incentivi premi. Presentarsi Novelty, corso Francia 19. A43653

UFFICIO importazione cerca persona diplomata o comunque praticissima contabilità e paghe, referenze. Telefonare 524-931. A43515

DOMANDE LAVORO
L. 45 per parola

A. OFFRESI sattista tallorino 22enne patente B praticissimo Torino provincia, libero subito. Tel. 880-324.

ABILE aggiustatore, saldatore elettrosaldatore cerca lavoro proprio domicilio. Telefonare 852-341. A45227

ABILE guardarobiera cameriera, albergo ristorante, conoscenza inglese, Domitti, Fermo Posta, Tresiglio (Ferrara). A34709

AGGIUSTATORE stampista attrezzista 1° perfetta conoscenza disegno offresi seria ditta. Telefonare 317-138.

APPRENDISTA meccanico offresi officina meccanica con torni paralleli. Telefonare 297-435. A43594

APPRENDISTA tornitore 16anni offresi. Telefonare dalle 10 654-239.

AUTISTA 9, tuttofare, magazziniere aiuto ufficio offresi. Telef. 722-315 ore 10-12, 15-18. A42273

AUTISTA con camioncino 1100 T offresi ditta o privato per consegne città e provincia. Telef. 292-940.

AUTISTA con camioncino portata ql. 25 offresi presso altre mezza giornata. Telefonare 757-911.

AUTISTA con furgone 1100 libero offresi a seria ditta per consegne città. Telefonare 365-673.

AUTISTA con 600 mult. offresi ore libere presso ditta. Tel. 377-470.

AUTISTA E lunga pratica occuperebbesi subito. Telefonare 884-068.

AUTISTA patente B piemontese referenziatissimo disposto viaggiare offresi. Telefonare 84-257. A45455

AUTISTA patente B offresi a ditta o privato. Telefonare 376-062.

AUTISTA patente D offresi per miglioramento, massima serietà. Scrivere: «Pubblicità Stampa 7436 — Torino».

AUTISTA patente D E privato offresi seria ditta. Telefonare 82-909.

AUTISTA patente E offresi per lavoro giornaliero. Scrivere D'Ambrosio Leonardo, Largo Toscana 29, Torino.

AUTISTA pensionato con 615 offresi serio ditta giornata oppure ore. Telefonare 553-313. A42845

AUTISTA pratico autofreni offresi qualsiasi linea. Telefonare 20-880.

AUTISTA torinese 22enne, militaressolto, patente C, prossima D-E, occuperebbesi subito privato o ditta, pratico qualsiasi mezzo, disposto viaggi. Telefonare 751-555. A45281

AUTISTA 35anni, patente D-E, offresi libera subito. Telef. 237-387.

AUTISTA 30anni patente D E pubblica offresi. Telefonare 317-536.

AUTISTA 40enne, lunga pratica città e provincia ugualmente abilissimo, referenziatissimi, liberi per ritiro commercio ristorante, offresi per istituti, pensioni, mense, ospedali. Liberi 15 giugno. Telefonare 241-161 dalle 9 alle 12. A42952

DICIASSETTENNE offresi come apprendiste cucitrici genere di lavoro. Scrivere Fatis Bruno, piazza Rebaudengo 27. A44952

ELETTRICISTA, pratico impianti civili, industriali e manutenzione officine offresi a seria ditta a mezza giornata. Telef. ore 20: 366-855.

DICIOTTENNE volenterose offresi civilissime sulveroperazione semplice diesel, buona pratica. Telefonare 281-936.

DISPONENDO autoveiture offresi presso ditta per commissioni mezza giornata. Telefonare 680-360.

DONNA 57enne pratica cucina offresi tre ore mattino zona Porta Nuova. Telefonare 684-952.

ELETTRICISTA offresi manutenzione stabilimento, 35anni, serio. Scrivere: «Pubblicità Stampa 2679 — Torino».

ELETTRICISTA pensionato specializzato montaggio apparecchiature cablaggi circuiti elettrici macchinari accuperebbesi manutenzione impianti industriali. Scrivere: «Pubblicità Stampa 7443 — Torino». A45317

ELETTRICISTA specializzato mezza giornata offresi. Scrivere: «Pubblicità Stampa 7192 — Torino».

EX finanziere 26enne, cultura media, patente auto, occuperebbesi lavori fiducia. Scrivere: «Pubblicità Stampa 7210 — Torino». A42783

FABBRO pratico vetrine e serramenti in genere offresi. Telefonare 80-429.

FALEGNAME lunga esperienza mobili ed infissi, edilizia capacità direttive, disposto trasferirsi offresi presso seria industria. Indirizzare: Rimbuzzi c/o Cavaccon Cromodora, Venaria Torino. A45324

FALEGNAME serramentista pratico anche piccamento, libero subito, offresi ditta. Telefonare 831-383.

FALEGNAME 37enne piemontese occuperebbesi mansioni aiuto magazziniere imballatore o negozio mobili. Telefonare 371-508. A45275

FRESATORE 2° offresi, libero subito. Telefonare 855-256. A45427

FRIGORISTA montatore riparatore offresi ditta seria. Scrivere: «Pubblicità Stampa 2700 — Torino».

FUOCHISTA 2° A offresi fisso oppure a ore. Scrivere: «Pubblicità Stampa 7165 — Torino».

GIOVANE donna offresi ore pomeriggio o mattino. Rivolgersi via A. Cisi 4 S. Mauri. A43250

GIOVANE fidato referenziato volenteroso offresi aiuto magazziniere o mansioni fiducia anche sorvegliante. Telefonare 877-261. A45476

GIOVANE piemontese con patente offresi fattorino o ore. Tel 883-174 dopo ore 20. A42790

GIOVANE torinese libero mezza giornata offresi come fattorino, patente B. Telefonare 699-218.

GIOVANE volenterose bella presenza cangedato patente nazionali meccaniche 2° media referenziato offresi qualsiasi lavoro non casa privata. Telefonare 872-351 ore mattino.

GIOVANE 21enne volenteroso offresi lavoro manovalanze anche garagista. Telefonare 585-807. A45250

GIOVANE 23enne offresi domestico 1° servizio. Telefonare a. 555-033.

GUARDAROBIERA o tuttofare, referenze, offresi giornata. Scrivere: «Pubblicità Stampa 3208 — Torino».

MACCHINA presoria 500 giardinetta offresi ore libere a privato. Telefonare ore pasti al 298-596.

MECCANICO prima categoria macchine ufficio offresi lavori fiducia auto propria, referenziato. Telef. 273-708.

MEDIA età plemontese patente D offresi come fattorino o magazziniere di fiducia praticissimo Torino con referenze. Scrivere: «Pubblicità Stampa 7457 — Torino». A45518

MINATORE munito patente fuochista offresi a seria impresa. Scrivere Cicliani, corso Sebastopoli 226.

MUGNAIO espertissimo cilindri palmenti offresi avventuroso. Telef 761-159 ore pasti. A42226

OFFRESI paraplato diurno e notturno. Telefonare 682-802. A45551

OFFRESI giovane operaio carpentiere fabbro libero subito. Tel. 761-605.

OFFRESI verniciatore a spruzzo metallici elettrodomestici. Scrivere Fusci Giuseppe, via San Tomaso 1.

OPERAIA 23enne offresi a ditta seria. Scrivere: «Pubblicità Stampa 7479 — Torino». A45420

OPERAIO di 3ª categoria offresi subito a industria. Scrivere: «Pubblicità Stampa 7441 — Torino».

OPERAIO patentiuto 2ª categoria offresi presso seria ditta per carpenteria in ferro o altri lavori. Scrivere: via Lame 17, Fatro, Carmagnola.

OPERAIO specializzato carpentiere montatore e saldatore offresi. Scrivere: «Pubblicità Stampa 3222 — Torino». A45623

PANETTIERE qualificato piemontese 25enne offresi anche a città. Telefonare dalle ore 13-14 al numero 40-412. A42389

PASTICCIERE offresi anche per stagione estiva. Scrivere: «Pubblicità Stampa 7472 — Torino».

PENSIONATA libera pomeriggio cerca lavoro leggero (salone tuttofare). Scrivere: «Pubblicità Stampa 7429 — Torino». A44968

PENSIONATO operaio piemontese 58enne pratica commercio occuperebbesi lavori con pesanti. Tel. 831-073.

PENSIONATO piemontese, presenta, pratico autoveicoli mansioni fiducia parla francese, referenze, offresi. Barberis, Figlie Militari 18, Torino.

PETTINATRICE lingia offresi. Telefonare 524-682 A42069

SIGNORA bella presenza offresi compagnia oppure altro lavoro anche part-time persona sola. Telefonare 803-675.

(Continua a pag. 14)

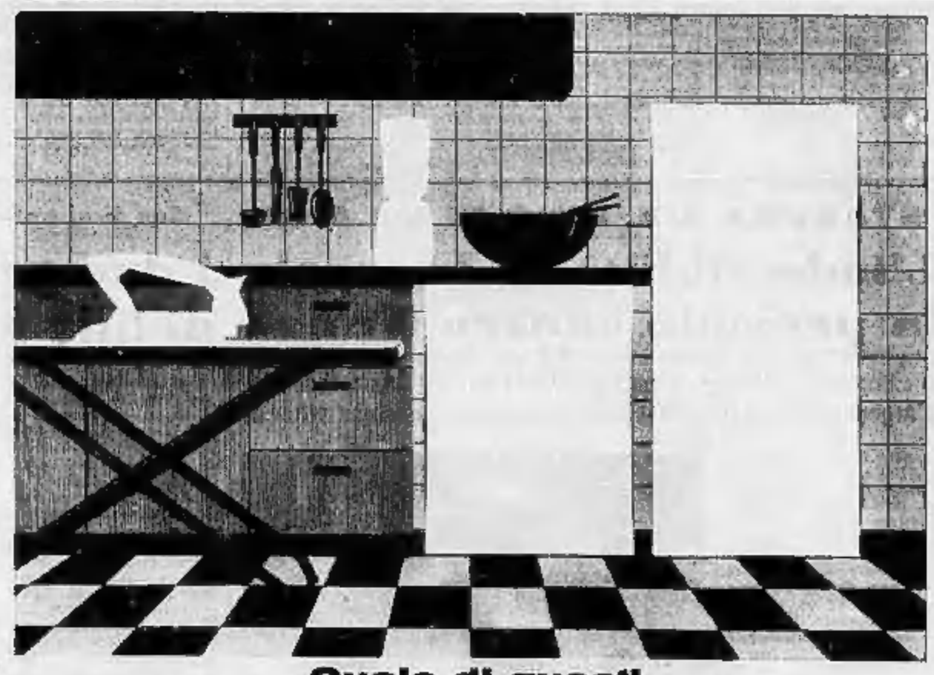

ULTIME NOTIZIE

I provvedimenti anticcongiunturali

In vigore da oggi misure per contenere alcune importazioni

Il pagamento per acquisti all'estero deve avvenire in 30 giorni e non più in 360 - La Commissione Industria del Senato discute le proposte di modifica della legge sulle rate, che saranno portate a 24 mesi La polemica in seno alla democrazia cristiana per i discorsi di Fanfani

Roma, mercoledì sera.

Mentre più accesa si fa la polemica fra le correnti della dc, e in particolare per la presa di posizione dell'on. Fanfani, il governo procede per la propria strada, dimostrando non solo fermezza di propositi, ma anche qualcosa di più: e cioè la coesione interna sufficiente per rettificare le proprie decisioni quando questa, al vaglio dei fatti, si mostrano non soddisfacenti o addirittura controproducenti.

Ieri, ad esempio, con decisione collegiale è stato modificato in modo sostanziale il disegno di legge sulla vendita rateali che da stamane viene discusso alla Commissione Industria al Senato. A questa rettifica si è giunti dopo una riunione a Palazzo Madama cui sono intervenuti il ministro Medici, il presidente della Commissione Industria sen. Busoni e tutti i membri dei partiti al governo facenti parte della Commissione stessa.

In sostanza è stato accolto l'emendamento già avanzato all'altro ramo del Parlamento dall'on. Polia. Il disegno di legge governativo verrà emendato in modo da portare da 12 a 24 le rate mensili e dal 30 al 20 la percentuale dell'anticipo sul valore dell'oggetto acquistato. Sarà anche rivisto il limite del prezzo al di sopra del quale i prodotti previsti dal disegno di legge vanno soggetti a regolamentazione.

Pertanto restano soggetti alle disposizioni restrittive del provvedimento gli elettrodomestici il cui prezzo sia superiore a 100 mila lire (nel testo iniziale era stato fissato in lire 70 mila); gli apparecchi radio, i magnetofoni, i giradischi, le macchine fotografiche, il cui prezzo sia superiore a 50 mila lire; i natanti da diporto e i motori marini, il cui prezzo superi le 100 mila lire; i motocicli oltre i 125 cmc.; i televisori, il cui prezzo sia superiore a 100 mila lire.

E' stata data all'unanimità delega al ministro dell'Industria di disporre la dispensa dall'applicazione della disciplina prevista dal provvedimento per alcuni beni nel periodo di 3 anni dall'entrata in vigore della legge.

Per quanto riguarda le violazioni alle disposizioni di legge, è stato precisato che le sanzioni colpiranno tanto l'acquirente quanto il venditore. Per l'acquirente si tratterà semplicemente di una ammenda, mentre per il venditore le violazioni sono punite con l'ammenda da 200 mila lire a 5 milioni e, in caso di recidiva, con la sospensione dell'esercizio dell'attività commerciale per una durata non inferiore a 15 giorni e non superiore a 3 anni.

A Palazzo Chigi si è tenuta inoltre una riunione alla quale hanno partecipato i ministri Colombo, Giolitti e Bo. La presenza del ministro delle Partecipazioni statali sta ad indicare che sono stati discussi i problemi che riguardano appunto l'industria controllata dallo Stato. E' probabile che sia stata discussa l'eventualità di una revisione delle tariffe della corrente elettrica industriale. Si apprende inoltre che è imminente la pubblicazione del provvedimento relativo all'aumento delle tariffe telefoniche urbane.

Il nuovo prezzo del gettone sarà fissato in lire 40, cioè tre volte il prezzo della telefonata comune, che a partire dal 1° marzo sarà fissato in lire quindici.

Per le tariffe interurbane, saranno fatti calcoli per apportare notevoli riduzioni per gli utenti dei centri minori. Si ritiene che il nuovo sistema in base al quale si rapporteranno i prezzi alle distanze in linea d'aria non potrà essere adottato prima del 1° gennaio 1965.

Oggi, poi, entra in vigore un nuovo provvedimento governativo destinato a contenere le importazioni dei beni di consumo durevoli. Si tratta di un decreto ministeriale col quale si dispone che il pagamento dei debiti relativi ad acquisti all'estero di una serie di prodotti debba aver luogo entro i trenta giorni che precedono oppure seguono la importazione, invece dei 360 giorni previsti precedentemente. Le Quote restrittive riguardano in particolare i seguenti gruppi di prodotti: elettrodomestici (frigoriferi, lavabiancheria, aspirapolvere, rasoi ecc.) apparecchi radio e televisori autoveicoli e motoveicoli, natanti da diporto, macchine fotografiche e cinematografiche, registratori.

I problemi agricoli sono stati trattati nella prima seduta del Comitato centrale del psi, attraverso una relazione dell'on. Colombi: è prevista per oggi la relazione di Tagliatti sulla controversia ideologica e pratica che divide Mosca da Pechino.

Per quanto riguarda la situazione del psi nella campagna, l'on. Colombi ha detto che «*il movimento di lotta ha risentito degli effetti negativi della riduzione della massa d'urto, della mancanza di quadri e di decine di migliaia di attivisti*», aggiungendo che quella lotta «*ha risentito incertezze di ordine politiche e, fra queste, della rottura dell'unità politica della classe operaia*». L'on. Colombi ha fatto carico di tale situazione «*al progressivo distacco della maggioranza autonomista del psi dalla politica di riforma agraria*». Il che vuol dire, in parole più spicce, che il psi nelle campagne si sente isolato nonostante che l'Alleanza contadina raggruppi sempre comunisti e socialisti contro i Coltivatori diretti», come ieri Bonomi ha documentato nel congresso nazionale della Confederazione, al quale ha parlato il ministro dell'Agricoltura Ferrari Aggradi. Oggi al congresso della «bonomiana» interviene, come di consueto, il presidente del Consiglio Moro.

Per quanto riguarda i comunisti, si attende con vivo interesse la relazione di Togliatti sui problemi politici, e in particolare sulle divisioni sovietico-cinesi. Ma molti danno per scontato il fiancheggiamento delle Botteghe Oscure alle posizioni di Krusciov, atteggiamento questo che Togliatti assumerà dal momento che, nel messaggio inviato recentemente dal Comitato centrale del partito, vi è già in nuce la posizione scelta dalle Botteghe Oscure che è favorevole alle tesi kruscioviane.

Il piatto forte, sul piano politico, rimane naturalmente la polemica all'interno della dc che sta assumendo forme sempre più vivaci, per non dire inconsuete.

In un nuovo discorso tenuto ieri a Latina, l'ex-presidente del Consiglio ha ribadito infatti la sua tesi secondo cui la tesi della «irreversibilità» della politica di centro-sinistra è addirittura «*confusionaria, semplicistica e rischiosa*», poiché non si può affidare l'attuazione di una tale politica «*ad un solo tipo di formula e di schema, anche nell'ambito delle forze democratiche conseguenti in quella politica*».

Tanto è vero che negli ultimi due anni si sono già avute due forme di centro-sinistra. «*E perché mai* — si è chiesto Fanfani — *in caso di impossibile compimento di combinazioni che assicurano efficacemente la politica di centro-sinistra, si dovrebbe rinunciare alla regola democratica di ricercare con un nuovo appello al popolo i voti necessari per attuarla*». E questo sta a indicare che, come Saragat aveva detto dal principio, Fanfani punta su nuove elezioni per una diversa maggioranza e una diversa costituzione del governo.

Chi ha ascoltato personalmente il discorso di Fanfani ha riferito che l'ex presidente del Consiglio ha precisato ancora più esplicitamente a Latina il suo pensiero: «*A pochi giorni dall'inizio della battaglia congressuale, poiché il nostro partito è criticato da ogni parte, è bene che discutiamo fra noi per trovare i rimedi di una crisi che minaccia di diventare irreparabile: l'attuale situazione politica è malata ed io intendo proporre una cura essenziale per ridar nuovo vigore non solo ai partiti veramente democratici, ma a tutta la società sfiduciata*».

P. A. Pellecchia

SARA' QUESTO IL FIDANZAMENTO «BUONO»?

Vittorio Emanuele sposerebbe la principessa Anna di Francia

La voce si è sparsa ieri a Ginevra, e non è stata smentita a Merlinge, residenza dell'ex regina Maria José - Se il matrimonio con la quintogenita del conte di Parigi avvenisse, il giovane principe di casa Savoia diventerebbe cognato del proprio cugino Amedeo d'Aosta, fidanzato di Claudia di Francia

Anna di Francia, quintogenita del conte di Parigi (Tel.)

Dal nostro corrispondente

Ginevra, mercoledì sera.

Il «bel mondo» ginevrino, cioè il gruppo dei ragazzi e ragazze «bene» (si autodefiniscono «ragazzi» anche se alcuni hanno passato la trentina), che da qualche tempo aveva perso una delle sue coppie più importanti a causa della rottura fra Vittorio Emanuele e Marina Doria, è ora a rumore. Si è infatti saputo che il principe Vittorio Emanuele porterà a Ginevra come propria moglie una delle giovani più belle d'Europa, «Vicky» si sposa, e sposa Anna di Francia». Questa la notizia che si è sparsa ieri a Ginevra, e che in breve ha fatto il giro dei locali alla moda e dei salotti della vita sulle rive del Lemano.

A Merlinge, residenza dell'ex regina Maria José, il riserbo è assoluto, ma si può annotare che non si è avuta quella categorica smentita che una notizia del genere avrebbe sicuramente provocato se fosse del tutto priva di fondamento. Del resto che la notizia non sia nata dalla fantasia di qualcuno e con del tempo da perdere, sembra confermato da alcuni precedenti e da alcune indiscrezioni che si erano avute nel recente passato e che ora, messe insieme, contribuiscono a comporre un mosaico sufficientemente leggibile.

Come si ricorderà non molti mesi or sono si era sparsa la voce che Vittorio Emanuele, lasciata Marina Doria, si era innamorato di una delle duchesine di Guisa e che il fidanzamento ufficiale sarebbe avvenuto di lì a poco. In seguito la cosa cadde, ma qualcuno ebbe ad osservare che né i Savoia né i Guisa avevano diramato alcuna smentita.

Ora è possibile spiegare, sostengono alcune riviste di gossip principe, perché si parlò di nozze Savoia-Guisa e perché le due famiglie interessate non protestarono. Ma l'attuale accostamento alla Francia, infondato nell'indiscrezione della ragazza, non lo era affatto per il resto. Era, cioè, sostanzialmente vero che Vittorio Emanuele aveva rotto il lungo fidanzamento con l'arciduchessa Marina Doria (conservando però con lei legami di affettuosa amicizia) ed era altrettanto sostanzialmente vero che era alle viste un nuovo fidanzamento del principe, per di più con una principessa francese.

Anche a Parigi la voce diffusasi a Ginevra trova credito negli ambienti della nobiltà legittimista, ed è anzi di là che è stata possibile avere alcuni particolari che sembrano confermare la voce. Si è appreso, fra l'altro, che già da alcuni mesi i capi della famiglia, cioè l'ex-re Umberto ed Enrico, conte di Parigi, avevano convenuto che sarebbe stata ottima cosa se Vittorio Emanuele e Anna di Francia (quintogenita del conte di Parigi), amici da vecchia data (essi giocavano insieme quando le due famiglie vivevano a Cascais nei primi anni dopo la guerra) avessero coronato i legami di amicizia stringendo un nodo più affettuoso.

Successivamente si era incaricato di condurre i necessari passi fra le due famiglie un parente di Enrico di Francia, e precisamente un Guisa, cosa che, vien detto, aveva spostato l'attenzione dei cacciatori di notizie sulle donne di quella famiglia, anch'essa di sangue reale.

Amici di Vittorio Emanuele a Ginevra affermano che negli ultimi tempi il principe «era molto cambiato» e precisano che non si riferiscono soltanto al fatto che egli «non si faceva quasi più vedere in giro» e si occupava se'o, o quasi, del suo lavoro e andava molto più spesso di prima a Parigi.

Delle stesse fonti è stata possibile avere se non altro l'impressione che il figlio dell'ex-re Umberto si trovi, forse per la prima volta nella sua giovane vita sentimentale, alle prese con un sentimento molto serio e molto profondo. Anna di Francia, quintogenita di Isabella ed Enrico, conti di Parigi, ha ventisei anni. Come tutti i numerosi fratelli ha ricevuto un'educazione molto riservata; ha l'hobby del giornalismo, anche se per quale ragione il padre non le ha mai permesso di trasformare questa inclinazione in «mestiere».

Gli Orleans d'Enrico discende in linea diretta da quel Filippo che è passato alla storia come «Philippe Egalité» non sono ricchissimi, almeno a giudicare sul metro della stratosferico famiglie reali d'Inghilterra e d'Olanda. Ciò non toglie, però, che ciascuna delle giovani della famiglia abbia avuto e avrà una dote più che sostanziosa. Spesando Anna di Francia, se le voci risulteranno esatte, Vittorio Emanuele, fra l'altro, diventerà cognato del cugino Amedeo duca d'Aosta, che sposa a sua volta e fidanzato con Claudia, sorella di Anna.

Enrico Hummings

La prigione senza sbarre di Cuorgnè

È punibile il carcerato che andò in libera uscita?

Il pretore ha assolto recluso e guardiano indulgendo alla breve vacanza per rivedere la moglie e i cinque figli ma il P. M. reclama la condanna del due

Dal nostro corrispondente

Ivrea, mercoledì sera.

Il Tribunale di Ivrea deve pronunciarsi su una vicenda alquanto singolare: la breve vacanza di un detenuto, il quale, abbandonata la propria cella, si era recato a compiere una visita alla moglie e ai cinque figli, per tornare poche ore dopo tranquillamente nella sua dimora coatta. Protagonista della vicenda è il 31enne Vincenzo Trimarchi, residente a Pavone Canavese, il quale si trovava nel carcere di Cuorgnè per scontare una breve pena detentiva. Sul banco degli imputati, accanto al l'evaso siederà però anche il guardiano del carcere, il cinquantottenne Giovanni Bianco, cuorgnatese, imputato di avere permesso la fuga, quantunque rivelatasi di breve durata.

Il fatto risale al 1° novembre '63. Il Trimarchi attendeva per quel giorno la visita della moglie, ma proprio quel mercoledì il guardiano era preso da urgenti problemi familiari; per cui il carcere sarebbe stato chiuso a chiunque. Il contrattempo, a quanto pare, dispiacque molto al Trimarchi, che comunque, in via dell'amicizia venutasi a creare col guardiano, ottenne da questi un'agevolazione: il Manca, prima di andarsene, gli avrebbe lasciato aperto il cancello del cortile, attiguo al suo alloggio, dal quale avrebbe potuto entrare la moglie. Ma la donna non poté attuare la promessa visita. Quando il Trimarchi capì che non sarebbe più venuta pensò di andare lui a cercarla. Impadronitosi delle chiavi, si allontanò dal carcere ed ottenuto da un automobilista un passaggio si diresse a Pavone, desideroso soprattutto di rivedere i figli, che sapeva in condizioni di salute non buone. La visita fu brevissima e il Trimarchi, accompagnato da tutta la famiglia, fece più di un'ora dopo faceva ritorno in cella, prima che tornasse il guardiano.

Purtroppo per lui, però, alcune persone lo avevano visto uscire dal carcere e, messe in sospetto dal suo comportamento inverso, avevano avvisato i carabinieri, ai quali non era difficile constatare la fuga. Immediatamente, mentre il detenuto era in viaggio verso Pavone, veniva organizzata una battuta nelle campagne circostanti, battuta che veniva interrotta dalla guardia comunale Candido Vacca, il quale affermava di aver visto il detenuto rientrare in carcere. I carabinieri, tornati sul luogo, con comprensibile stupore vi trovavano il Trimarchi, che apparve sinceramente i fatti avvenuti, tra la incredulità degli interroganti.

La vicenda finiva così davanti al pretore di Cuorgnè, il quale, sentiti gli imputati, li mandava entrambi assolti perché il fatto non costituisce reato. Ma la sentenza è stata impugnata dal P. M., il quale ha ottenuto la revisione della pretorile vicenda.

r. a.

Per evitare una moto un'auto si schianta contro un albero

Voghera, mercoledì sera.

(c. gr.) Due professori dell'Università di Pavia, Alfredo Boni di 55 anni e Girolamo Bollinzona, di 33, sono rimasti feriti insieme ad altre tre persone in un incidente verificatosi ieri sera sulla provinciale Rivanazzano-Voghera. I due docenti, provenienti da Varzi, viaggiavano a bordo d'una automobile condotta da Giorgio Beatrizotto e stavano facendo ritorno a Pavia.

Superata l'abitato di Rivanazzano, un motocarro che procedeva l'autovettura, con a bordo Paolo Castrogiovanni, 20 anni, da Rivanazzano, e Mario Quagliana, 23 anni, abitante a Voghera, per causa imprecisata usciva di strada rovesciandosi nella scarpata.

Il Beatrizotto, per evitare di investire il motocarro, sterzava urtando dapprima contro un paracarro e poi contro un albero. Sia gli occupanti del motocarro che quelli dell'automobile sono rimasti feriti: in modo lieve il prof. Bollinzona e il Beatrizotto; il prof. Boni invece ha riportato la frattura della rotula sinistra e, ricoverato al policlinico di Pavia, è stato giudicato guaribile in 35 giorni.

Il Quagliana e il Castrogiovanni si trovano degenti all'ospedale di Voghera: il primo guarirà in una settimana, l'altro è stato accolto con prognosi riservata: i medici gli hanno riscontrato la commozione cerebrale.

GIULIO DE BENEDETTI
DIRETTORE RESPONSABILE
REDAZIONE E STAMPA

Segue dalla pagina 11

Dopo lunga malattia è cristianamente mancata

Teresa Ferro in Albertalli

Ne danno il doloroso annuncio il marito Ornello, le sorelle Ildarina Ferro ved. Calabetto e famiglie, i cognati Attilio Albertalli e famiglia (in Argentina), Cesare Vittoria e famiglia, Maria Ale ved. Ferro, nipoti parenti tutti. I funerali si svolgeranno il giorno 23 ore 14,30 dall'ospedale Molinette. La cara salma sarà trasportata a Cantiana (Versailli) dove sarà tumulata. Non fiori ma opere di bene. Eventuali offerte alla casa di riposo di Cantiana. Per desiderio dell'estinta la famiglia non prenderà il lutto.
— Torino, 22 aprile 1964.

La famiglia Gaudenzio Scotti sono vicini alla zia Ornella e partecipano al suo grande dolore.

Filippo Solano e Ernesta Carino partecipano sentitamente al dolore dell'amico Francesco per la perdita del papà

Dott. Giuseppe Dalù

— Torino, 22 aprile 1964

1963 1964

Ramo Ruschena

I suoi cari ricordano con immutato dolore S. Messe Parrocchia S. Carlo, giovedì 23, ore 10.
— Torino, 22 aprile 1964.

Lunedì 20 aprile in Lanzado (Sondrio) tragico destino troncava la giovane vita del

Geom. Elio Musso

impiegato tecnico ENEL
di anni 23

Ne danno il doloroso annuncio il papà Geom. Francesco Musso, la mamma Maria Magliano, le sorelle Rosalba col marito Aldo Fortunia ed i piccoli Franco e Marco, Mirella e Laura, la nonna Caterina Scialfa, la fidanzata Eufemia Chiola, le zie Maria Musso in Chiesa ed Anna Musso in Bonino, zii, cugini, parenti ed amici tutti. I funerali avranno luogo in Mondovì il 23 c. m. alle ore 9 partendo dall'abitazione della famiglia in viale Vittorio Veneto, 27. La salma proseguirà per Exilles dove sarà tumulata nella tomba di famiglia.
— Mondovì, 20 aprile 1964.

Condividono con affetto fraterno il previstano lutto, gli amici:
Carlo Alemari
Lorenzo Bessone
Benedetto Bordanelli
Lorenzo Cassagni
Giuseppe Ellena
Nilo Ferrua
Enrico Franchia
Matteo Gazzera
Giuseppe Isnardone
Filippo Lacco
Mauro Maranco
P. C. Molatta
Aldo Semmozzi
Giovanni Volpe
Gioacchino Zucca
con le rispettive famiglie.
— Mondovì, 21 aprile 1964.

Profondamente commossi per l'immatura perdita del

Geom. Elio Musso

Colleghi ed Amici dell'ENEL: Servizio Centrazioni Idrauliche di via Ayasso, Laboratorio Prove Materiali, Binariani Lavori, partecipano vivamente al grande dolore della Famiglia.
— Torino, 21 aprile 1964.

L'ENEL Compartimento di Torino annuncia con profonda cordoglio la scomparsa del

Geom. Elio Musso
Geom. Vittorio Brambilla

periti per incidente sul lavoro il 20 aprile scorso ad Alpe Gera, e si unisce con vivo rimpianto al dolore della famiglie.
— Torino, 21 aprile 1964.

La Direzione e gli Appartenenti al Centro Costruzioni Idrauliche, Elettriche e Civile del Compartimento di Torino dell'ENEL si associano con sincerissimo al dolore delle Famiglie per la scomparsa dei

Geom. Elio Musso
Geom. Vittorio Brambilla

avvenuta per incidente sul lavoro ad Alpe Gera.
— Torino, 21 aprile 1964.

E' mancato ai suoi cari

Marcello Ferrero

ex Agente di Cambio
anni 77

Ne danno il triste annuncio le sorelle Angiolina, Carmela con il marito Cesare Tardy e gli affezionati nipoti Adolfo con la moglie Paola e bimbe, Marcello e parenti tutti. Si prega di non inviare fiori. I funerali avranno luogo oggi alle 16 da via Terziglio 27.
— Torino, 22 aprile 1964.

Giuseppe Ducco, profondamente angosciato, con la moglie partecipa al lutto della famiglia per la scomparsa del fraterno vecchio amico

Marcellino Ferrero

— Torino, 22 aprile 1964.

Il Comitato Direttivo degli Agenti di cambio della Borsa Valori di Torino prende viva parte al lutto della famiglia per la morte di

Marcellino Ferrero

ex Agente di cambio
— Torino, 22 aprile 1964.

La famiglia Mantini partecipa al dolore della famiglia Tardy-Ferrero.

Letizia e Ferdinando Risio prendono parte al dolore della famiglie Ferrero e Tardy per la scomparsa di

Marcellino Ferrero

— Strevi no, 21 aprile 1964.

La famiglia Benedetto partecipa al dolore dell'amico avv. Tardy per la morte dello zio

Marcellino Ferrero

— Torino, 21 aprile 1964.

Improvvisamente è mancato il

Dott. Piero Pracca

Tenente Cariata Div. Aviaz.
Medaglia d'Argento pel campo
e Sir El Gobi

lasciando nel più sconfinato dolore l'inconsolabile Mamma e sorella che coi parenti tutti ne danno il tristissimo annuncio. La Messa presente cadavere sarà celebrata giovedì 23 aprile alle 10 nella Cappella del Cimitero Generale, Torino, Corso Lanza 274.
— Torino, 12 aprile 1964.

Addolorati partecipano l'immatura perdita del caro

Dott. Piero Pracca

la zia Cecilia Pracca ved. Bisletto con la figlia Rina Zannazzaro e famiglia.
— Torino, 19 aprile 1964.

Munito dei conforti religiosi è mancato ai suoi cari

Antonio Barone

anziano Municipio

Lo piangono i fratelli Angela e Angela con le rispettive famiglie, le cognate Emilia Coppa vedova Barone, i nipoti tutti. Funerali giovedì alle 9,15 da via San Massimo 24. La cara salma proseguirà per Casale. Servizio pullman. La presente è partecipazione e ringraziamento.
— Torino, 20 aprile 1964.

Il Gruppo Anziani del Municipio di Torino partecipa con dolore alla scomparsa del socio

Antonio Barone

— Torino, 22 aprile 1964.

Gli amici delle Vigne di Torino Dott. Migliani, Bianchi, Bonetto, Seguino, Viglione, Verdelio e il Dr. Veronese della Clinica partecipano al lutto per la disparita della mamma per la disparita della

Mamma

Margherita Cozzano
ved. Biamino

— Torino, 22 aprile 1964.

Maria Grazia e Giorgio Colombatto partecipano al lutto di Mara ed Aldo Biamino per la disparita della

Mamma

— Torino, 22 aprile 1964.

Gli amici e compagni di lavoro

Lidia Sansoni
Orlando Bernardi
Paolo Calzinari
Claudina Pomagalli
Michele Rago
Franco Grimaldi
Marisella Bobbini
Cleo Franchi
Anna Maria Vaccari
Ottorino Zecchetto

ricordano con affetto

Cesare Olivieri di Vernier

— Milano - Torino, 21 aprile 1964.

Improvvisamente è mancato ai suoi cari

Giuseppe Trombetta

anni 64
Capo tecnico PT a riposo

Lo annunciano con dolore la moglie, il figlio con la fidanzata e famiglia, fratello, (Santiago del Cile) cognati, nipoti, parenti tutti. Funerali giovedì alle ore 16 partendo dall'ospedale Mauriziano (via Santena). La presente è partecipazione e ringraziamento.
— Torino, 22 aprile 1964.

Improvvisamente è mancata

Maria Assia Perinetto
ved. Assia Coratta

Addolorati ne annunciano il figlio, nuora, sorella, cognati, nipoti, parenti tutti. I funerali avranno luogo giovedì 23 c. m. alle ore 14,30 partendo da via Cavallermaggiore 10. La presente è partecipazione e ringraziamento.
— Torino, 21 aprile 1964.

Serenamente spirava dopo penose malattie, munita dei conforti religiosi

Rosa Rosenzo

Ne danno il triste annuncio i figli Angeli e cognati. Il funerale avrà luogo il giorno 23 corr. alle ore 16 partendo dall'ospedale San Giovanni, via San Massimo 24. La presente è partecipazione e ringraziamento.
— Torino, 21 aprile 1964.

TRAGEDIA IN UNA VILLA DELLA FLORIDA

Un senatore americano sfugge a un bandito e l'uccide

Il parlamentare è Hayard Davis, di 35 anni - Il malvivente, un negro, penetrato nell'abitazione dell'uomo politico, per 4 ore ha tenuto questi e i suoi familiari sotto la minaccia delle armi - Il senatore, riuscito a slegarsi, prende un fucile e spara

Dal nostro servizio particolare

Miami, mercoledì sera.

La direzione della polizia ha reso noto stamani che il senatore Hayard Davis ha ucciso un bandito che era penetrato ieri sera nella sua abitazione di Lake Placid e che aveva tenuto prigioniero lui ed i suoi familiari per ben quattro ore. Secondo quanto ha riferito lo sceriffo locale, il senatore, che ha 35 anni, è riuscito a liberarsi dalle corde che lo legavano, uscire in giardino e raggiungere l'automezzo dove teneva un fucile. Il bandito, un negro, non è stato ancora identificato.

Sulle circostanze della drammatica avventura riferita dal senatore e dai membri della sua famiglia non si hanno per ora che scarsi particolari. Reconditi per l'accaduto la moglie e i figli del senatore sono già partiti da Lake Placid, mentre Hayard Davis ha rifiutato di rispondere alle insistenti chiamate telefoniche dei giornalisti.

La villa dei Davis sorge in una località piuttosto isolata, al centro di un parco. Gli abitanti del luogo non hanno dato una spiegazione dell'accaduto. Da parecchi anni non si erano avuti gravi furti o rapine a Lake Placid e non si riesce a capire come il negro, se lo era, sia riuscito a penetrare nella villa. Quello fa ritenere più probabile che il negro fosse un passo.

Il fatto stesso che il bandito non si sia accorto se non troppo tardi che il senatore era riuscito a slegarsi e ad andare a prendere un'arma confermerebbe che il negro non aveva idee molto chiare su quello che stava facendo e quindi si può supporre che fosse ubriaco o in preda ad una crisi di follia. E' anche possibile che il bandito, vedendo il senatore brandire il fucile abbia sparato contro di lui, costringendo il Davis a far uso dell'arma.

Lo sceriffo del luogo ha inoltre che la tragica vicenda possa essere connessa coi comitati razziali. Egli ha detto: «Il senatore ha agito in stato di legittima difesa, contro un criminale. Ritengo che il caso sarà senz'altro archiviato». Si deve tuttavia notare che in varie località della Florida la tensione razziale è tuttora molto acuta. Appena un mese fa, a Jacksonville, una donna negra venne uccisa e una decina di bombe vennero fatte scoppiare in bar ed alberghi del quartiere negro. In quell'occasione, il sindaco Haydon Burns, parlando alla radio, disse che i disordini erano stati ispirati da qualche candidato alla carica di governatore dello Stato.

Non si sa quale fosse stato in quei giorni l'atteggiamento del senatore Davis, ma potrebbe esistere una possibilità, sia pur remota, che il negro fosse animato anche da spirito di vendetta contro i bianchi.

u. t.

Giovane spasa s'avvelena dopo una lite col marito

Aosta, mercoledì sera.

(t. p.) Una donna di 30 anni, Rita Nusman in Oddone, da Gignod, ha tentato questa notte di uccidersi ingerendo numerose pastiglie di sonnifero. Ricoverata all'ospedale Mauriziano di Aosta, dopo le cure del caso è stata giudicata guaribile in sei giorni. Pare che il gesto sia dovuto ad un litigio col marito.

Precipitato sabato dalla sponda franata

Il Maira non ha restituito il cadavere del pescatore

Savigliano, mercoledì sera.

(c. s.) Ancor nessuna notizia del ferroviere pensionato Giuseppe Fruttero, di 67 anni, da Cavallermaggiore: il quale alle 7,30 di sabato scorso era uscito in bicicletta dicendo alla moglie che andava a vedere le acque del Maira: indossava pantaloni marroni, una camicia chiara ed un maglione blu a maniche lunghe. Appassionato pescatore s'era diretto al ponte sul torrente lungo la strada per Monasterolo e, scesa sulla riva, aveva appoggiato il velocipede a un albero.

Alcuni agricoltori al lavoro nella zona hanno poi dichiarato di averlo ancor visto verso le 11, dopodiché più nessuna notizia s'è avuta di lui.

La moglie, non vedendolo rincasare, aveva dato l'allarme e per tutta la giornata di domenica i pompieri di Savigliano avevano scandagliato le rive del torrente assistiti da vari punti così da far ritenere una caduta in acqua. Lunedì erano poi intervenuti anche quelli di Cuneo con canotti pneumatici e tutto il tratto del torrente da Cavallermaggiore a Moretta era stato attentamente esplorato e scandagliato, ma ancora senza alcun esito.

Fino a stamane, come s'è detto, ancora nessuna notizia all'angosciata sposa, al figlio ed alla figlia.

Una mucca gli salta sul cofano dell'auto

Alassio, mercoledì sera.

(t. c.) Vederai mettere fuori uso o quasi la macchina da una mucca è cosa per lo meno insolita, ma è successo ieri sera al commerciante Augusto Vaccarezza, qui abitante in via Brennero. Egli stava tornando a casa da Albenga con la sua «Simca 1000» quando, in località Colombera, si vedeva improvvisamente tagliata la strada da una grossa mucca. Frenava prontamente, ma non poteva evitare di toccare l'animale, che spiccava un gran salto ripiombando di peso sul cofano e sciacciandolo. Rialzatasi senza danni la mucca sfer rava ancora due potenti calci pel parafango destro, quindi tornava a brucare l'erba nel prato fiancheggiante l'«Aurelia».

CINQUE ARRESTATI A BRESCIA

Come sono stati scoperti i disonesti impiegati postali

La trappola era stata accuratamente preparata ed uno degli indiziati è stato colto con le mani nel sacco

Brescia, mercoledì sera.

L'arresto di cinque impiegati dell'ufficio postale di Brescia ferrovia ha posto fine a una attilicidio di sottrazioni di corrispondenze contenenti denaro che durava, pare, da almeno due anni. Non è stato ancora possibile stabilire l'entità delle sottrazioni, che dovrebbe però raggiungere una cifra cospicua. I cinque infatti avevano costituito una vera e propria associazione per delinquere (difatti sotto tale titolo appare uno dei capi di imputazione, cui si aggiungono la sottrazione continua di corrispondenza e la malversazione continuata aggravata) che aveva preso di mira soprattutto le buste indirizzate ai padri rogazionisti.

I rogazionisti sono particolarmente conosciuti negli Stati Uniti, nell'America del Sud nel Canada e in Spagna, per cui gran parte delle offerte provenivano da questi paesi, ma una forte percentuale non giungeva a destinazione. Il mancato recapito aveva sollevato ripetute proteste da parte dei destinatari e da parte degli oblatori, per cui la direzione provinciale delle poste finalmente decideva di vederci chiaro.

L'Escopost di Milano e la Polfer di Brescia mettevano in atto il tranello che doveva fare scoprire i responsabili con, diciamo, le mani nel sacco. Il dott. Salerno e i funzionari postali e Milano toglievano dai pichi indirizzati ai rogazionisti 12 lettere provenienti da località diverse e si recavano a Desenzano. Alla presenza del padre superiore le lettere venivano aperte. Il denaro contenuto veniva distinto con segni convenzionali e quindi le buste rinchiuse. In seguito le lettere venivano fatte affluire allo smistamento della polizia ferroviaria ed insieme ad altre fatte pervenire al maggiore in divisa. Il ventiquattrenne Ernesto Januale, nativo di Napoli.

Sabato scorso lo Januale veniva strettamente sorvegliato e all'uscita del suo turno di lavoro fermato. L'impiegato cercava dapprima di sottrarsi al fermo, al punto di reagire violentemente, ma presto veniva ridotto all'impotenza e portato nell'ufficio di polizia per la perquisizione. Gli venivano trovate addosso alcune decine di lettere sottratte, fra le quali quasi tutte quelle appositamente contrassegnate. Nell'abitazione del Januale in seguito venivano scoperte molte altre buste.

Nonostante le prove l'impiegato fermato negava ostinatamente, ma poi lunedì si decideva a confessare il suo crimine e i nomi dei suoi complici, che sono Giuseppe Giacomelli, 27 anni, da Verona; Giuseppe Battaglia, pure ventisettenne, da Agrigento; Giuseppe Mostarda, di 23 anni, da Ospitaletto Bresciano e Gian Pietro Bontempi di Brescia. Lo Januale, il Battaglia, il Mostarda, il Bontempi svolgevano mansioni superiori alla loro qualifica di fattorini o di impiegati di terza classe.

a. m.

ANNUNCI ECONOMICI

DOMANDE LAVORO L. 45 per parola

(Continua da pag. 18)

PROVETTO operatore lotni automatici offresi scopo miglioramento. Scrivere: «Pubblicità Stampa 2676 — Torino». A42561
SERIA referenziata offresi ovunque signore sola, due persone, negozio trattamento humillare. Scrivere: «Pubblicità Stampa 3220 — Torino».
SIGNORA pratica lavori maglia mano cerca qualsiasi lavoro a domicilio. Scrivere: «Pubblicità Stampa 7451 — Torino». A45349
SIGNORA torinese giovane occuperebbesi bambino e giornata. Telefonare 753-945. A44970
SIGNORINA abile commessa annuitrice pasticceria offresi subito. Scrivere: «Pubblicità Stampa 7478 — Torino».
SIGNORINA 30enne occuperebbesi mattino baby sitter oppure studio medico, preventivo, serietà. Scrivere: «Pubblicità Stampa 3052 — Torino».
STUDENTESSA offresi in qualità di baby-sitter mesi luglio agosto Italia Francia Svizzera. Scrivere: «Pubblicità Stampa 7464 — Torino».
TECNICO radio tv insegnerebbesi anche come aiuto tecnico, età 18 anni. Scrivere: «Pubblicità Stampa 7448 — Torino». A45343
TORINESE 50enne referenziata coniugata senza figli, marito occupato, grazia portineria, custodia villa, offresi fine maggio. Telef. 773-231.
TORNITORE di 1ª offresi 2-3 ore serali, riparazioni manutenzione. Telefonare 674-146. A45408
TORNITORE stampista qualificato offresi. Telefonare 781-103.
TRACCIATORE calibratore 2ª cat. adatto miglioramento offresi. Scrivere: «Pubblicità Stampa 7445 — Torino».
TUTTOFARE 25enne offresi dalle 8 alle 21, 50.000 mensili. Farina, via Bertola 59, Torino. A45260
VEDOVA mezza età offresi mezza servizio o giornata. Telef. 271-454.
VENTICINQUENNE adatto presto offresi. Telefonare 383-901
VENTITREENNE offresi impiego lattoniere patentato B. Tel. 553-431

OFFERTE LAVORO L. 150 per parola

A.A. A famiglia abbisogna cameriera finita, ottimo trattamento. Telefonare 636-587 ore 10-12. A45204
A domicilio eseguiamo scritturazione indirizzi macchina. Presentarsi Steiner, via Madama Cristina 128, ore 10-17, martedì giovedì sabato.
A verdenmatic pratico bobinaggio e montaggio lesionatori piccole medie potenza con effettiva capacità organizzativa offresi lavoro. Telefonare 343-607. A43228
ABILE tuttofare lisso referenziato amante bambini cerca piccola famiglia, alto stipendio. Telef. 755-916.
ABILISSIMA sarta donna cercasi subito. Telefonare 599-345.
AIUTANTE sarta cercasi. Telefonare 593-462. A41610
APPRENDISTA ragazze 15-16 anni. Presentarsi Schlerino, corso XI Febbraio 27. A41754
ASSUMIAMO ragazza giornata abilissima sutista tailorino 35enne preferibilmente città, zona Aeronautica, corso Francia angolo via Petrarca 7. Telefonare 786-514. A45637
ASSUMIAMO personale femminile maschile vendita esterna. Natus, Passo Buole 12 B. A45301
ASSUMIAMO meccanici specializzati fresi vetture autocarri. Lamporium, corso Dante 43. A42305
AUTORIMESSA cerca lavaggista esperimentato, paga massima. Tel. 687-228.
BALIA esperta cercasi bambinaia disponente lisso cercasi bimba 4 mesi. Telefonare 41-286, oppure scrivere: «Pubblicità Stampa 7479 — Torino».
BAMBINAIA referenziata cercasi per neonata. Telefonare 43-358.
CASA signorile cerca guardarobiera referenziatissima per villa Moncalieri. Ottima retribuzione. Telef. 679-610.
CERCANSI falegnami ed apprendisti per infissi. Telefonare 767-746.
CERCANSI meccanici specializzati pratici industria edilizia veramente specializzati, revisione pompe compressori impianti frigoriferi. Presentarsi Gumiasca, Pieve Vergonte (Novara). 22505
CERCASI apprendista tiralastra. Presentarsi via Tortini 14.
CERCASI apprendista 15-16 anni, impianti termici. Telefonare 60-817.
CERCASI cameriere per ristorante. Rivolgersi Ristorante Beppino, via Montevecchio 13.
CERCASI coppia cuoca domestico pratici, referenziati. Telef. 281-012.
CERCASI famiglia agricoltori almeno due uomini adulti pratici campi e bestiame con vantaggioso contratto. Scrivere: «Pubblicità Stampa 7267 — Torino». A45473
CERCASI signorina o signora per pensione al mare. Presentarsi da Bordero, via Borgaro 64, Torino.
CERCASI tuttofare lisso per piccolo ristorante collina. Telef. 641-182.
CERCASI tuttofare lisso referenziato, ottimo trattamento. Telef. 689-971.
CERCASI tuttofare pratico lisso. Presentarsi Margherita, corso Agnelli 20.
CERCASI tuttofare referenziato stagione giugno-settembre mare Portofino. Telefonare 689-763.
CERCASI tuttofare referenziato lisso. Telefonare 590-842. A42934
CERCASI verniciatore mobili. Cuneo Balla, Garibaldi 4. C247
CERCO decoratori qualificati con massima referenze. Telefon. 395-838.
CERCO partitaio casa moderna, 8 mesi, scala marmo. Indirizzo età, occupazione moglie. Scrivere: «Pubblicità Stampa 3218 — Torino».
ELETTRICISTI specializzati impianti industriali aiutanti ed lavoratori assumiamo. Telefonare 280-029.
FABBRICA meccanica assume personale femminile 15-16 anni. Telefonare 330-161. A45513
FALEGNAMERIA cerca operaio pratello carrozzeria disegno. Telefonare 558-584. A43148
FAMIGLIA cerca tuttofare referenziato disposto trasferirsi 2 mesi villeggiatura montagna. Tel. 599-354.
FAMIGLIA signorile cerca abile cuoca e tuttofare referenziate, lisse. Telefonare 547-265. A42262
GUARDIANO notturno azienda industriale proleneria carabinieri congedo. Presso, referenze dettagliate. Scrivere: «Pubblicità Stampa 3040 — Torino». A43340
FORMATORE e stampi seconda temperie ed manovali pratici fonderia cerca Fonderia Canale, via Ischia 68.
GIUSTA Cirmig 75 pratica montaggi cercasi. Telefonare 721-979 ufficio, 290-448 abitazione. A42899
INDUSTRIA meccanica, zona Lucento, ricerca tornitori, trasatori dechiliti, specializzati attrezzatore, piccola serie, esclusi stampi. Telefonare 731-781. A42359
ISTITUTRICE bambinaia 25-40enne lisse, praticissima, referenziata, in grado assistenza scolastica media, discreta cucina guardaroba bambini, cercasi per maschi 6-10 anni. Telefonare 342-444 ore ufficio.
LABORATORIO CONFEZIONI CERCA LAVORANTI PANTALONI UOMINE. TELEFONARE 520-838.
MAGLIERISTE rettilinea e apprendiste cercansi. Telefonare 773-887.
MAGLIFICIO cerca meccanico pratico tubolari Wild e rettilinea. Presentarsi via Vinadio 32. C659
MECCANICO generico per autocarri cercasi, lavoro duraturo e ben retribuito. Scrivere: «Pubblicità Stampa 7250 — Torino». A43174
MONTATORI ascensori assumiamo. Scrivere: «Pubblicità Stampa 7251 — Torino». A43179
OFFICINA meccanica lavorazione in serie cerca ragazzo 15-16 anni. Presentarsi Solmac, via Borgomanero 27.
OPERAIO decoratore imbianchino cercasi. Telef. 290-860 dopo ore 20.
PELLICCERIA cerca abile macchinista. Telefonare 518-102.
PER riparazioni confezioni cercasi lavoranti a domicilio. Neva Valstar, via Piero Micca 20. A42092
PIANEZZA cercasi operai per allevamento pollame. Telefonare 210-042 ore 15-20 per fissare appuntamento.
PORTINAIO casa signorile cercasi. Scrivere: «Pubblicità Stampa 7426 — Torino». A44955
PULITORI metalli operanditi 15-20 anni assume Dima, via Assietta 3 (Mirafiori). Nichelino, tel. 667-192.
RICOPRITRICE gomma cercasi. Telefonare 773-857. A42845
RISERVA vicinissima Torino cerca guardiacaccia. Scrivere: «Pubblicità Stampa 3010 — Torino».
STUDIO medico cerca donna oraria completo per pulizia. Tel. 588-864.
TAGLIO famiera sottili operaio praticissimo assumesi. Scrivere: «Pubblicità Stampa 3018 — Torino».
TUTTOFARE lisso cercasi. Telefonare 583-260. A45630
TUTTOFARE lisso referenziato pratico cucina altro cerca piccola famiglia. Telefonare 53-573. A43136
URGE letturiera idraulico. Telefonare 731-971. A43274

PIAZZISTI, RAPPR. L. 150 per parola

AGENTE interessato abbinare confezioni cellofane e già rappresentato articoli imballaggio non concorrenziali interesserebbe industria emiliana. Scrivere: «Pubblicità Stampa 7000 — Torino». A24703
CERCASI rappresentante introdotto grossisti e negozi casalinghi e ferramenta. Scrivere: «Pubblicità Stampa 7308 — Torino». A44574
CERCASI rappresentanza cosmetici e comunque prodotti ampiamente reclamizzati per signora esperta ramo, ufficio proprio, perfetta conoscenza francese inglese. Scrivere: «Pubblicità Stampa 2671 — Torino». A24703
FABBRICA tappetelle plastica cerca rappresentanti veramente introdotti, Cosher, via Sperla 33, Milano.
FARMACEUTICI cercansi rappresentanti introdotti Asti, Alessandria, Vercelli, Novara, Imperia, Savona. Trattamento alle provvigione. Scrivere: Pubblonian casella 371 Cuneo.
IMPORTANTE industria bolognese vende alle rivenditore a parte riduttibili cerca rappresentanti e rivenditori per zone libere. Cassetta Pubblitan 344-G Bologna. 32345
INDUSTRIA camicie uomo maglie fine cerca introdotti delicatio. Piemonte, Lombardia. Rivolgersi Semia, Stand 403. A42580
ITALDORICA articoli ufficio viale Prospero Colonna 61 Roma, fornitore diretto consumatore cerca rappresentanti Piemonte. 32441
LUBRIFICANTI industria importanza nazionale cerca agenti venditori per zone libere. Ottime condizioni verranno riservate agli elementi effettivamente introdotti chimiche rama. Scrivere dettagliando: Cassetta Pubblitan 315 - Genova. 21732
MAGLIFICIO interno, medio fine, cerca rappresentante introdottissimo dettaglio, Piemonte. Referenziare cato rappresentante. Auto propria. Scrivere: «Pubblicità Stampa 7160 — Torino». A34705
NEGOZI centrali in palazzo su corso, grandiose vetrine, vasto magazzino, affittasi. Telefonare 761-484.
SOCIETA' Zuega industria alimentari cerca rappresentanti zona libera Torino. Telefonare 20-423.

INFORMAZIONI L. 180 per parola

A. NUOVITALIA di Mauriello Emma. Indagini per separazioni legali documentate, investigazioni prematrimoniali, informazioni ovunque. Via V 20 telefoni 682-110, 652-876, 682-182.
ABBIATE presente istituto trentenale informazioni privata permanenti, accertamenti. Personali, telefono 876-109, Accademia Albertina 1
CITTADINI dell'Ordine dal 1870. Andrea Doria 9, telefoni 41-160, 521-549, 524-874; indagini prematrimoniali, private, commerciali, conteiti. O198
INFORMITALIA, istituto nazionale informazioni controlli indagini individuali. Ente assicurato. Senza tema 10, telefonare 511-024.
ITALPOL informazioni accertamenti ricerche ovunque. Madonna Cittina 111, telefono 687-574.
SORVEGLIANZE, indagini prematrimoniali, informazioni. Vittorio Amedeo 21, inform. telef. 544-176, 528-051. O208

IGIENE E TERAPIA L. 180 per parola

SUPERLINEA ottenete usando clientele da camera noleggio - vendita Cavoio, Giulio Cesare 157, telefono 851-135. O803

AUTOMOBILI L. 180 per parola

A. ACQUISTIAMO autovetture valutazione massima, pagamento immediato. Corso Moncalieri 19.
A.A. AUTOSOVVENZIONI immediate supervalutando anche autoveicoli ippiani, Fincolex, corso Francia 15 (piazza Statuto), telefoni 760-203, 779-826. O930
A.A. DONI NSU PRINZ UNA SCELTA SICURA, FACILE ECONOMICA VELOCE, PROVATELA, CONSEGNA PRESTISSIMO, ESPOSIZIONE CORSO FERRUCCI 80. OB
A. COUPE' SIMCA 1000 BERTONE, SIMCA 1000, 1300, 1500 PERMOTAZIONI PROVE, RATEAZIONI. CONCESSIONARIO PER TORINO LOCAUTO LOVERA CORSO PESCHIERA 262, TEL. 790-436, 792-931. O883
A. NUOVA SIMCA 1500, PROVE, PERMUTE, RATEAZIONI. KENATO MORELATO CONCESSIONARIO, VIA CIGNA 63, TEL. 237-717, 277-989.
A privato vende, ratelzo bellissima 500 1958. Novelli, Bava 23, telefono 877-750. A43631
A QUALUNQUE CONDIZIONE PAGAMENTO VENDIAMO OGNI TIPO DI VETTURE. VIGONE 44.
ALFA ROMEO COMMISSIONARIA COTTINO, VIA PAERO 10 Bis, CORSO GIULIO CESARE 313.
ACQUISTANSI 500 600 non semi strati pagamento contanti. Via Glacosa 36. O184
ALCUNI PREZZI DELL'USATO DI VIA VIGONE 44. 1500, 350.000; 2300-1962, 650.000; 1800 FAMILIARE, 550.000; 1100-103, 180.000; SELVEDERE, 140.000; 500 C. 80.000; APPIA, 230.000. ALTRE BELLISSIME OCCASIONI FURGONI, FAMILIARI, MULTIPLE, VISITATECI. OB
APPIA III ultima 750.000; altre 250.000. Corso Moncalieri 19.
ABBIAMO bellissime 500, 600, 1100 ogni tipo, Flavia, Giulietta sprint, 600 furgone, 500 belvedere. Permute, rateazioni, Corso Rosselli 11, 779-826. O930
APPIE, 103, 600, 500, Bianchina, giardiniere, altre occasioni, rateazioni. Cavalieri 11. O141
ASSICURATE il vostro acquisto. Fiat Attuto garantisce gli autoveicoli d'occasione, minimo anticipo, lunghissime rateazioni, disponibili selva il vecchio 1300, Consul 315, 600, Angila, Taunus, 1100, 4 stagioni, Peugeot 404, familiari, Giulietta TI. Via Goriatte 133. O792
ASSORTIMENTO FANTASTICO 1300 1100, APPIA, GIULIETTA, 600, NUOVA 500, VENDIAMO. VIGONE 44. O505
AUSTIN A 40 seminuova vendo 650.000; permuto rateizzo. Corso Moncalieri 19. O23
AUTOAGENZIA Conti, Saluzzo 118, tel. 660-621. Compra vendita autoveicoli nuovi, esaminiamo occasioni, massima garanzia. O98
AUTOBOTTE sei ribaltini per carburanti-solventi vendo 1.100.000. Telefonare 80-121. A43500
AUTONOLEGGI all'Autogiocosa noleggi senza anticipo 1100 600 500, vetture in garanzia 500 oltre 24 ore lire 1800. Telefonare 687-514.
AUTONOLEGGIANSI al «Moderno» nuova 1300, 1100 H, 600 D, 500 D, Telefonare 276-931. O983
AUTOSALONE « Torpiano » Roma 237 bis, telefonare 42-535. Mercedes 220 S 57-61, Citroën DS 19, Volkswagen, Peugeot 403, innocenti spider 950-1100, Alfa 2600 convertibile, Giulia spider, Giulia sprint, Giulietta sprint, Flaminia coupé, Flavia, Appia convertibile, Appia III, 2300 coupé, 1500, 103 Special, 103 Familiare, 500 D, Bianchina. Cambi rateazioni. O855
AUTORIMESSA vende conto clienti 500, 600, 103, eventuale permuta con vetture a scrivere, rateazioni Telefonare 687-514. O861
AUTOSALONI Rodes, corso Casale 158, corso Palermo 85, troverete trentennale assortimento autoveicoli con garanzia su ogni tipo, permute, rateazioni. Tel. 333-992.
BELLA 600 (1958), ottima 103 (1957) qualsiasi prova. Telefonare 483-575. A42373
BELLISSIMA 1100 semestrale lusso Londra con antifurto vendesi. Telefonare 298-517. A43374
BENEDETTO commissionario Lancia, piazza Adriano 6, telefono 332-195, vende spider Flaminia Touring perfette condizioni, massima garanzia.
BENEDETTO commissionario Lancia, piazza Adriano 6, telefono 332-195, vende Aurelia B 24 spider America motore elaborato, freni disco, come nuova. O52
BENEDETTO commissionario Lancia, piazza Adriano 6, telefono 332-195, vende Aurelia B 24 spider America motore elaborato, freni disco, come nuovo. O52
BENEDETTO commissionaria Lancia, piazza Adriano 6, telefono 332-195. Ottime occasioni Flavia berlina, Fulvia 6 mesi come nuove.
BIANCHINA panoramica, Bianchina cabriolet, Bianchino normale, vendiamo corso Moncalieri 19.
BMW coupé come nuova vendesi occasione facilitazioni. C. Moncalieri 19
CAMIONCINO Romeo benzina pianale, adatto edilizia. Telef. 641-787. Vera affare. A45817
COMMISSIONARIA LANCIA FRASSATI, CORSO TURATI 12 (GIA' UNIONE SOVIETICA) TEL. 393-182 398-838. TUTTA LA GAMMA DI VETTURE ED AUTOCARRI LANCIA NUOVI ED USATI, RICAMBI, OFFICINA ASSISTENZA RIPARAZIONI. VIA PIAZZI 52, TEL. 594-794.
CAMIONCINI seminuovi ogni tipo portata, 500, 103, vendo. Baretti 17.
COMPERIAMO vendiamo permutiamo permutiamo facilitazioni qualsiasi autovetture. Corso Moncalieri 19.
COMPRO CONTANTI QUALUNQUE AUTOMOBILE. PERMUTO. PRENOTAZIONE. CONSEGNE ISTANTANEE. VIGONE 44. O758
CONVERTIBILI, coupé Appia, Flavia, Flaminia, coupé Farina, Touring, Sport Zagato, Autosalone usato Lancia, corso Francia 341. O122
DA MONTICONE, PETRARCA 8, TELEFONO 651-501, VASTO ASSORTIMENTO USATO, PRENOTAZIONI VOLKSWAGEN. O30
DAUPHINE 1961 ottimo stato vendesi, facilitazioni pagamento. Corso Moncalieri 19. O23
DS 19 come nuova causa disguidi familiari vende. Telefonare 0124-2455 Rivarolo Canavese. A43338
FAMILIARE Anglia 1962 perfetta vende cambio rateizzo. Corso Moncalieri 19. O23
FAMILIARI 1100 seminuova 750 mila permuto rateizzo. C. Coralca 5 (nuovi mercati). O250
FIAT 500, 600, 1100, 1400, Topolino, Belvedere, 500, Giardiniera. Cambi, rateazioni, C.so Moncalieri 19.
FIAT 500 compero da privato se ottimo stato. Telefonare 851-841.
FIAT 1100 E 1958 giardiniera occasione vendesi. Telefonare 851-860.
FLAVIE, Fulvie nuove anche sei mesi funzionari, Autosalone Usato Lancia, corso Francia 341. O822
FORD Taunus, corso Unione Sovietica 63. Mostra dell'usato garantita, permute, massime rateazioni senza cambiali. Esposizione permanente. Tel. 500-836. O773
LEONCINO furgo 7059 in Buonissime condizioni privato vende. Via Monti 30. O830
GIULIA GT prossima consegna cedesi contratto. Telefonare 773-855.
INNOCENTI Mini Minor, tradizione anteriore, sospensioni idrostatiche permute, dimostrazioni, Auto Torino, Principe Eugenio 11, telef. 547-173, Unione Sovietica 22, telef. 587-000, Siracusa 40, telef. 395-851.
LE PIU' BELLE MACCHINE D'OCCASIONE FIAT LANCIA ALFA LE TROVERETE SEMPRE VIA VIGONE 44. VENDITE PERMUTE RATEAZIONI, SERIETA'. O1156
MORETTI vende cambia permuta rateizza qualsiasi tipo di automobile, via Baretti 25. Telefonare 655-514.
MULTIPLA 600 ottimo stato occasionissima 360.000, facilitazioni. Corso Moncalieri 19. O23
OCCASIONE vendo Dauphine 1961. Rivolgersi Longo, Massimo d'Azeglio 39. A45217
OCCASIONISSIME multiple, familiare, giardiniere, Bianchine panoramiche, Belvedere, camioncini vendiamo. Vigone 44. OB
OM Succursale Fiancia 21, telefono 753-989, vende Tigrotti, Leoncini lunghi, normali e ribaltabili, Taurus 340, 615 lunghi e normali, 1100 T cominciani e lunghi, Beta, Romeo, Alfa 2000, Flavia '63. O839
OPEL - Interior via Vestimiglia 165, prenotazioni, prove, permute, rateazioni, consegna immediata. Telefono 670-160. O866
OPEL Cadett, Rekord, pronta consegna, prove, rateazioni. Massano, Susa 28. O948
OPEL 1500 perfetta vende cambio tabulzo Ford Atauto. Berlette 133.
OVERCOM, Strada del Pascolo 144, vende rimorchi per autovetture portate quintali 3 ai 4. A43097
PEUGEOT 404 nere ottime condizioni vende privato. Via Bologna 60.
PRIVATO vende 500 Abarth motore nuovo cambio 500. Telef. 581-910.
PRIVATO vende Fiat 1500 grigio, rieca accessori. Facilitazioni. Vercelli 111. A42886
PRIVATO vende Giulietta 1.1. 1962 km. 58.000 unica proprietario. Telefonare 870-007 ore ufficio.
PRIVATO vende permute minor cilindrata Giulietta SS. Tel. 655-575 ore pasti. A44989
PRIVATO vende 500 C giardiniera 1853, rarità. Via Tortinelli 4.
PRIVATO vendo 500 C Belvedere. Telefonare 283-449. A42260
PRIVATO vende 1100 E, 600 pulmino ottime condizioni. Tortinelli 4.
PRIVATO vende Volkswagen '62 unico proprietario 700.000 trattabili, permute, rateizz. Telef. 772-494.
PRIVATO vende 500 D semestrale, ore pasti. Telefonare 329-303. A44830
RATEALMENTE vende 1200 Pininfarina L. 550.000, Simca Aronda seminuova anno '62 L. 520.000, 1100 minore nuova L. 280.000, 1100 L. 220.000, 500 C L. 110.000, 1100 E L. 80.000. Corso Trapani 81 F, telefono 755-043.
RATEALMENTE 103 '58 420.000, 1200 550.000, 1300 '62 750.000, 600 assortimento. Telefon. 20-805.
RENAULT R.N, R.4L, CONSEGNA IMMEDIATA, PERMUTE, PAGAMENTI DILAZIONATI, VIA FRANCESCO DA PAOLA 45, TELEFONO 547-309, VASTO ASSORTIMENTO USATO. O187
SALONE mercato veicoli occasione: 600, Ondine, K.8, Giulietta berlina, Giulietta sprint, Corso Trapani 71, tel. 383-543. O127
SPIDER Chevrolet Corvetta con hard-top, cambio automatico Overdrive, vetri elettrici, radio vendo. Telefono 796-410. O122
STRADA del Pascolo 144, Overcom vende rimorchi Viberti semirimorchi nuovi usati ribaltabili per autocarri medi pesanti, pagamento 24 mesi.
RIMORCHIETTI auto imbarcazioni consegne pronte. Cavoto, Giulio Cesare 157, tel. 851-135. O803
ROULOTTES nuovi modelli tutti confort prenotazioni da Cavalo, Giulio Cesare 157, tel. 851-135.
SACAUTO commissionaria Fiat-Seva, corso Racconigi 141, tel. 332-727. Mostre mercato autoveicoli occasione. Ottime condizioni di prezzo e pagamento. O96
SPIDER Giulietta '61 ottima occasione radio vendesi. Telef. 378-501.
SUPERLINEA ottenete usando clientele da camera noleggio - vendita Cavoio, Giulio Cesare 157, telefono 851-135. O803
TAUNUS 17 M seminuova, tutti i medelli, vera occasione, garanzia, facilitazioni pagamento. Ford Attuto, via Nicisia 133. O792
UNICO proprietario vende Citroen DS 19 giugno 1962 km. 25.000 reali. Via Tortinelli 4. O188
UNICO proprietario vende 600 1960 colore chiaro. Via Tortinelli 4.
VENDESI jeep funzionante ottimo stato. Overgom, Strada del Pascolo 144. A43087
VENDO 500 gennaio '60, 500 Nuova ottimo stato. Vercelli 111.
VIAGGIATE NSU PRINZ, NOTERETE LA DIFFERENZA, CONSEGNA PRESTISSIMO, DIMOSTRAZIONI, PROVE. CORSO FERRUCCI 80.
VOLKSWAGEN ATTENZIONE VERIFICA STRAORDINARIA GRATUITA AL VOSTRO AUTOMEZZO 1° MARZO 30 APRILE. COLLAUDATORI MECCANICI SPECIALIZZATI AL VOSTRO SERVIZIO. PASTORINO, SEBASTOPOLI 227, TELEFONO 263-050. O944
VOLKSWAGEN, Volkswagen, Volkswagen, vasto assortimento usate. Telefonare 851-860. O843
342 N3, ribaltabile, Leoncino, Beta normali, vende, permuta, rateizza. Telefonare 890-528. A43052
1100 lusso 1960 bellissima privato vende cambia 500/600. Tel. 722-534.
1300 10 mesi 950.000, altre ottime 730 700. Corso Montalcini 10.
250.000 privatamente vendo bellissima 600 '58, guchi chilometri. Facilitazioni. Telefonare 775-785.

CICLI MOTO SPORT L. 180 per parola

ABBIAMO occasioni motocarri Guzzi, Moto Gilera, Morini, ciclomotori Testi, Motom, Motauto, Cezchi -57.
LAMBRETTA nuova 150 special, 175 TV, permuta, rateazioni fino a 30 mesi. Auto Torino, Principe Eugenio 11, tel. 547-173. O705
MOTOSCAFO RIVA TRITONE RETTIFICATO NUOVO PRIVATO VENDE OCCASIONE. TELEF. 653-286.
VENCO Ape Lambretta ed altri anche rate. Tel. 487-153. O582
VESPA Ape minimi anticipi rateazioni 30 mesi, cambi occasioni. Moroni, Unione Sovietica 169. O69
VESPA senza targa senza patente, nuova, permuta, rateazioni. Corsio, Giulio Cesare 157, tel. 851-135.

ANNUNCI VARI L. 180 per parola

A.A.A. ACQUISTIAMO cottami lana, libri, oggetti vari, spomberiamo locali. Telefonare 484-370.
A.A. ACQUISTA anticaglie libri oggetti rottami vari. Telef. 485-440, 483-132. O191
A privato vendo orologio stile Luigi XV. Telef. 500-832 ore pasti.
ALL'ENTE Aste Liquidazioni, Cigna 17, occasioni formidabili, acquisto, vendita mobili, nuovi, usati ogni stile, articoli vari arredamento.
ARREDATEVI Casa del Mobile, casa del risparmio, assortimento imponente in ogni stile. Facilitazioni. Via Bogino 4, Torino. O167
ATTENZIONE! Macinmaioli 87.000, cucine 39.000, Lagorige 29 (artigiani), Principe Amedeo 11.
CONFRATELLI S. Vincenzo cercano piccoli trasformatori 220/120 volt per vecchio artigiano, un tavolo, sedie, indumenti. Conferenza parrocchiale N. S. Pace, Maiorie 19. Telefono 273-815. 22580
DIVANO barocco autentico, salotto Ottocento e studio libreria moderno privato vende. Telefonare 480-341.
LAMPADARI articoli elettrici liquidiamo per cessazione. Barieis 31 fronte Elettricita. A41813
MOBILI Casabella, vasta esposizione, garantite, lunghe rateazioni, ritiro mobili usati. Via Garibaldi 4, telefono 521-107. A2993
MOBILIFICIO Oreo 20 rate vendite propaganda camere da 119.000, tinelli da 49.000. Vasto assortimento. Ritiro mobili usati. Garibaldi 9 cortile
MOBILIFICIO Overt, Vastissima assortimento mobili ogni tipo. Lunghissime rateazioni anche senza anticipo. Via Ribori 6, fianco Maia, telefono 81-358. O750
MOBILIFICIO ritiro commerciale vende di grandioso assortimento mobili prezzi stradoridotti. Piazza Vittorio 3.
MOBILIFICIO Rapa, Bertholat 16. Matrimoniali 135.000, armadioni 30.000, divani 24.000. O143
MOBILIFICIO S. Gaetano ingresso libero assortimento camere cucine salotti armadioni, prezzi convenienti, Francia 280, traiglio 74, Regio Parco 161, S. Agostino 3. O16
OCCASIONE vende arredamento cafè. Telefonare 273-171.
OCCASIONISSIMA vendo camere letto usate. Telefonare 387-498.
PRIVATO svende nuovissime camere sorte, pronte. Telefonare 891-125 ore pasti. A45617
PRIVATO svende televisore inbolafato 23" telecomando stabilizzatore garanzia. Telefonare 724-792
PRIVATO vende privato mobili antichi moderni, quadri. Telefonare pre parti 631-968. A43494
SOTTOCOSTO causa cessazione vendesi salotti, divani letto, poltrone. Telefonare 297-464. O82
STEREOTONE, causa partenza, nuovo, occasione, vendo. Telefonare ufficio 547-071. A43261
TELEVISORI migliori marche modelli 1964 sconto 50%. Solo contanti. Telefonare 827-033, 82-501.
TELEVISORI mobili elettrodomestici lunghissimo rateazioni anche senza anticipo. Telefonare 889-883.
VENDO Vaporone nuovo prezzo modico. Telefonare 500-832 ore pasti.
VENDONSI cuccioli Dobermann. Telefonare 235-757. A44432
VETRINE cristalli mobili prezzo realizzo causa demolizione stabile. Rivolgersi valigeria Cervata 19.
VIOLINO Saunier vendesi pigliar olivarente. Silvia Berlendi, Poletto 2, Valperga. A42598

Confezione speciale da portare a casa £ 1100

Il Gancia Amaro ha 'qualcosa' che lo rende diverso dagli altri vermouth.
Ha un suo aroma amaro-amabile, seducente, delicato, amichevole... e rivela il calore della vostra ospitalità.

GanciaAmaro

per ritrovare la gioia di un buon vermouth

Quando in cucina c'é

una lavastoviglie Necchi nessun problema! Anche dopo il pranzo più impegnativo in soli 6 minuti, piatti, bicchieri, posate, pentole, tegami tornano perfettamente puliti. Chiedete una dimostrazione, senza impegno, nei negozi Necchi di Torino: Via Roma, 342 telefono 510378 Corso Orbassano, 55 telefono 597784 o scrivendo a Necchi Pavia.

NECCHI